PIDE LA LIBERTAD DE ISABEL SU DEFENSORA

ADVERTENCIA EN ESPAÑA: "EL EJERCITO PODRIA LLENAR VACIO DE PODER"

Altos jefes militares españoles proclamaron su adhesión a la corona, pero advirtieron que las fuerzas armadas podrían llenar un vacío de poder. Su intervención es reclamada por algunos sectores. (Página 2)

crónica
FIRME JUNTO AL PUEBLO
2ª EDICION DE LA MAÑANA
EL DIARIO DE MAYOR CIRCULACION EN EL PAIS
Año XIV - Bs. As., Miércoles 9 de Febrero de 1977 - Nº 4.223 - $ 40
RECARGO VIA AEREA $ 5

CRECIDA: ESTADO DE ALERTA EN 16 CIUDADES

SE AGRAVO EL PLEITO ENERGETICO: SEGBA DENUNCIA

"SABOTAJES"

ESCOLARIDAD: ELEVARON LAS ASIGNACIONES

Los nuevos valores que los trabajadores recibirán en concepto de asignaciones por escolaridad significan incrementos que van desde un 316,7% al 42,9%. El cuadro detalla los aumentos en vigencia.

Asignación	Valor Actual	Nuevo Valor	Incremento Monto	Incremento %
Escolaridad primaria simple	1.200	2.000	800	66,7
Escolaridad primaria con familia numerosa	1.700	3.000	1.300	76,5
Escolaridad media y superior simple	1.800	3.000	1.200	66,7
Escolaridad media y superior c/familia numer.	2.800	4.000	1.200	42,9
Ayuda escolar primaria	1.200	5.000	3.800	316,7

Comenzó en Roma la filmación de "El Macho" y ya desde las primeras escenas Carlos Monzón da sobradas pruebas de la buena elección del título. Abrazado a la actriz Malisa Longo, no vacila en desenfundar su pistola para responder a una de las tantas agresiones que le depara el guión. El campeón mundial de los medianos sin dudas redoblará su popularidad gracias a este filme, que con su sugestivo nombre lo presenta en una de las facetas de su persona.

ENTRENO GALINDEZ PERO LECTOURE SIGUE ENOJADO

AFA DECIDE: QUE NO SEA ENTRADA "ANTIPOPULAR"

Estudie una carrera técnica...y gane más
ELECTRONICA - RADIO - TV - INSTALACIONES ELECTRICAS - AIRE ACONDICIONADO - MECANICA AUTOMOTRIZ
Transistores · Bobinados · Refrigeración · Electricidad · Carburación
escuelas iade
CLASES PERSONALES INFORMESE EN: CENTRO: AV. DE MAYO 1385 · ONCE: RIVADAVIA 2465 · PRIMERA JUNTA: RIVADAVIA 5456 · CONSTITUCION: CIUDADELA 1218 · POMPEYA: SAENZ 1449 · BELGRANO: CABILDO 3161 · LINIERS: RIVADAVIA 11057 · RAMOS MEJIA: ARDOINO 140 · AVELLANEDA: AV. MITRE 60 · QUILMES: H. YRIGOYEN 95 · L. DE ZAMORA: H. YRIGOYEN 8951 · LANUS: H. YRIGOYEN 5040 · MORON: SARMIENTO 849 · SAN MARTIN: MORENO 15 · SAN ISIDRO: SANTA FE 30 · HURLINGHAM: FRENTE ESTACION · ROSARIO: RIOJA 1459 · MONTEVIDEO: MERCEDES 832 · ASUNCION: 25 de MAYO 854 · SANTIAGO, CHILE: LONDRES 55
CURSOS POR CORREO SOLICITE INFORMES A: C. Correo 14 (1704) Ramos Mejía (Bs. As.)

USA Tiene sus Perros y Gatos Líderes

NUEVA YORK, 8 (France Presse). — Una organización protectora de animales, la "Voz de la Sociedad Animal", premió aquí a los perros y gatos de la hija del presidente norteamericano Jimmy Carter, y de su vicepresidente, Walter Mondale.

La jerarquía fue respetada. Grits y Mitsy, perro y gato de Amy Carter, fueron designados como el "primer perro" y el "primer gato" del país, mientras que los animales de la familia Mondale se convirtieron en "primer viceperro" y "primer vicegato".

Según los responsables de la organización, que confesaron que no habían tenido en cuenta criterios estéticos, "esta decisión no es tan tonta como parece, pues Amy y los hijos de Mondale son ahora los ídolos de millones de niños norteamericanos".

Miembros responsables de la organización indicaron que "el amor que los primeros niños del país demuestran por los animales, puede tener consecuencias benéficas sobre las condiciones de vida de todos los animales domésticos. Además, educando a los niños en la idea de que no deben hacer sufrir a nadie, serán en el futuro miembros responsables de la nación".

♦ MORTANDAD DE BALLENAS

MAYPORT, Estados Unidos, 8 (France Presse). — Setenta y dos ballenas murieron anoche en una playa cerca de Mayport, Florida, donde más de 200 cetáceos han encallado desde el domingo pasado.

Doce mamíferos que están todavía bloqueados por la marea baja en la playa eran ayudados a sobrevivir por equipos especiales y más voluntarios trataban de impedir a otros cetáceos de acercarse a la playa, donde los espera una muerte segura.

Al anochecer las ballenas habían desaparecido en el horizonte, pero los especialistas temían que buscaran otras playas.

Algunos animales muertos fueron analizados y los veterinarios confirmaron la presencia de parásitos en el conducto auditivo interno de dos ballenas, lo que pudo provocar la destrucción de su propio sistema de orientación.

Atómica de Estudiante Causa Interés

PRINCETON, Nueva Jersey, 8 (Associated Press). — Un estudiante de la Universidad de Princeton, quien concibió y diseñó una bomba atómica, dijo que representantes de los gobiernos de Francia y Pakistán le habían interrogado acerca de su obra.

John A. Phillips, de 21 años, diseñó un pequeño artefacto atómico el año pasado para demostrar que cualquier persona con conocimientos básicos de física podía construir una bomba atómica. Casi toda la información que utilizó para redactar su tesis sobre el diseño de una bomba fue obtenida de fuentes accesibles al público en general.

Partes de su tesis de 34 páginas fueron clasificadas como "secretas" por el gobierno federal luego que la tesis llegó a conocimiento público.

Phillips dijo ayer que un funcionario de la embajada de Pakistán en Washington le pidió una copia de la tesis el mes pasado, y que el gobierno francés también le había hecho preguntas sobre su trabajo.

Dijo que rechazó ambos pedidos e informó de los mismos al senador demócrata por Wisconsin, William Proxmire, y a la Agencia Central de Inteligencia (CIA) que, a su vez, refirió el asunto al Buró Federal de Investigaciones (FBI). Añadió que fue entrevistado por un agente del FBI.

Iovas Butt, un ministro pakistano de Información, dijo a su vez que un funcionario de la embajada había establecido contacto con Phillips, pero que no había nada siniestro en sus propósitos al pedirle una copia de su tesis. "No estamos interesados en una bomba. Tenemos un programa nuclear de uso pacífico y recogemos informaciones públicas que pueden sernos útiles", expresó. En cambio, no hubo comentario inmediato de parte de fuentes francesas en Washington.

Proxmire, miembro de la subcomisión senatorial sobre presupuestos de defensa, dijo que el incidente revela cuán desesperados están los países extranjeros por sumarse al "club nuclear" y dramatiza "el peligro de la proliferación nuclear". Dijo que creía que Pakistán quiere convertirse en potencia atómica tal como lo es su vecina la India.

ESPAÑA: INTRANQUILIDAD POR DECLARACIONES DE MILITARES

Ejército Llenaría Vacío de Poder

MADRID, 8 (ANSA, France Presse y United Press International). — El jefe del Estado Mayor español, general José Vega Rodríguez, en una declaración sobre la posición del ejército en el actual proceso político español, dijo al vespertino "Informaciones": "nuestra posición es la de espectadores neutrales pero vigilantes". El general precisó, respondiendo a la pregunta sobre una eventual intervención del ejército: "El ejército en ningún caso quiere asumir el poder político. Podría, en circunstancias verdaderamente excepcionales, colmar un vacío de poder, pero en ningún caso, desplazaría al legítimo".

♦ PREOCUPACION EN MEDIOS POLITICOS

Las recientes declaraciones de tres de los más altos jefes militares de España reafirmando su lealtad a la corona del rey Juan Carlos, provocaron más inquietud que tranquilidad en los medios políticos, tanto del gobierno cojefe del Estado Mayor Central, teniente general Fernández Vallespín, del viceministro de Defensa, teniente general Manuel Gutiérrez Mellado, y del jefe del Estado Mayor del Ejército, teniente general José Vega, pero los medios indicados se preguntaban con cierta preocupación cual será la actitud de las Fuerzas Armadas si continúa la escalada terrorista en España.

La impresión general en ese sentido, es que la serie de declaraciones de lealtad tendió a confirmar la existencia de tensiones en el seno de las Fuerzas Armadas, entre los partidarios de un retorno pleno al totalitarismo y los que pretenden dejar a la corona cumplir su promesa de construir una España democrática "donde ninguna voz sea silenciada". Lo que preocupa a los medios políticos más influyentes es discernir cuál de las dos eventuales tendencias ganará a corto o mediano plazo en caso de un enfrentamiento abierto.

♦ GACETA ROJA: REVELACIONES

El Grupo de Resistencia Antifascista Primero de Octubre (GRAPO) anunció que tiene en su poder a Antonio María Oriol y Urquino, y que está en un lugar donde es "prácticamente imposible que la policía lo descubra". Las revelaciones del grupo extremista fueron publicadas hoy en la "Gaceta Roja", el periódico clandestino del Partido Comunista.

En la entrevista concedida a "Gaceta Roja", un vocero del GRAPO dijo que "estamos golpeando al aparato represivo desde todos los lados. Ya se pueden ver los efectos: la fuerza de la policía está a punto de amotinarse. Es un buen signo que la policía esté cada día más y más descontenta y que se esté dando cuenta de que está siendo usada por políticos corruptos como carne de cañón", dijo.

Manifestó también que a Oriol lo tienen oculto en un lugar donde es prácticamente imposible que la policía lo descubra...

♦ VISITA REAL A ITALIA

ROMA, 8 (Associated Press). — El rey Juan Carlos de España y su esposa, la reina Sofía, vendrán aquí mañana para una visita oficial que incluirá una reunión con el Papa Paulo VI y un banquete con el presidente Giovanni Leone. Será la primera entrevista entre un papa y un monarca español desde la visita hecha en 1923 por el rey Alfonso XIII al pontífice Pío XI. La reunión se efectuará el jueves y es considerada un paso importante en el proceso de mejora de las relaciones.

Otra Misión Religiosa es Asaltada en Rodesia

SALISBURY, 8 (DPA, United Press International). — Un comunicado de las fuerzas rodesianas de seguridad afirmó hoy que "terroristas" asaltaron otra misión religiosa en Nyashuna, en el sudeste del país. Los atacantes habrían robado 4.000 dólares rodesianos y quemado la oficina del director de la misión y un taller, agregando que, en los últimos dos días, ocho tribeños habrían sido "brutalmente asesinados" y otro "sádicamente asaltado" por "terroristas".

Las fuerzas de seguridad del gobierno blanco afirman que desde el domingo último diez guerrilleros han sido muertos, pero no indica si estos estuvieron relacionados con la muerte de siete misioneros.

♦ CACERIA BAJO LA LLUVIA

Tropas rodesianas llevaron a cabo hoy una verdadera cacería bajo la lluvia en busca de los asesinos de siete misioneros católicos blancos que fueron muertos a tiros el domingo por terroristas negros en la misión de San Pablo.

La búsqueda se ve dificultada por una fuerte lluvia tropical que hace aún más difícil el avance de los soldados por la selva.

El único misionero sobreviviente, el padre Dunstan Myerscough, declaró que sus compañeros de la orden fueron eliminados a tiros el domingo aproximadamente a las 10 PM (20 GMT).

El ataque, el más brutal que se lleva a cabo contra clérigos en los cuatro años de la guerra de guerrillas, fue condenado por el Vaticano y varios gobiernos europeos.

El ministro de Información, Ely Broomberg, calificó a la matanza del domingo de "un acto infame llevado a cabo con toda la brutalidad animal y cobardía que caracteriza a los terroristas en Rodesia". Añadió que los asesinatos produjeron "horror y conmoción" en todo el mundo, pero que los mismos sentimientos no se expresaban cuando se cometían contra rodesios comunes.

"Cuándo se despertará el mundo libre y analizará que este tipo de cosas, que es cosa común entre estos matones —que es popular llamarles luchadores de la libertad— deben ser barridas de una vez por todas", preguntó el ministro.

La Soyuz 24 se Unió a la Salyut 5

MOSCU, 8 (United Press International). — Dos cosmonautas soviéticos guiaron hoy a su cápsula Soyuz 24 e hicieron una exitosa maniobra de acoplamiento espacial con la estación científica orbital estacionaria Salyut 5.

La agencia noticiosa oficial Tass informó que el acoplamiento se produjo 27 horas después de que el coronel Viktor Gorbatko y el teniente coronel Yuri Glazkov partieran en el primer vuelo espacial tripulado que hace la Unión Soviética desde que fracasara en el mes de junio, ha estado en vuelo automático desde que concluyó el 24 de agosto del año pasado el programa de siete semanas de trabajo que cumplieron en su interior los cosmonautas de la Soyuz 21.

La Tass agregó que la Soyuz había llegado en vuelo automático hasta 80 metros de la estación orbital estacionaria "y desde allí en adelante la tripulación de la cosmonave tuvo a su cargo la operación, realizada con éxito.

"Después del acercamiento de la Soyuz 24 a la estación Salyut 5 se efectuó la operación mecánica del acoplamiento y la conexión de los sistemas eléctricos de comunicaciones", dijo Tass.

Agregó que Gorbatko y Glazkov "cumplen su programa de trabajo y se sienten muy bien". Los dos cosmonautas hicieron anteriormente las correcciones en su derrotero encaminadas a preparar el acoplamiento.

CRECE EN BRASIL LA DEMANDA POR EL RETORNO A LA VIDA EN DEMOCRACIA

RIO DE JANEIRO, 8 (Associated Press). — El gobierno enfrenta crecientes presiones para un pronto retorno a la plena democracia después de trece años de régimen virtualmente dictatorial.

La más reciente demanda de restauración de plenos derechos democráticos provino, sorpresivamente, de un grupo de influyentes industriales y empresarios de Sao Paulo, la principal ciudad y centro industrial del país.

José Papa Junior, presidente de la Confederación del Comercio de Sao Paulo, hizo público la semana pasada un mensaje que él y otros empresarios enviaron al presidente Ernesto Geisel para pedir el restablecimiento de la democracia y del pleno estado de derecho.

Esos mismos empresarios estuvieron en 1964 entre los más decididos partidarios del golpe militar que derrocó al recientemente fallecido presidente Joao Goulart. Y en los años siguientes estuvieron en la avanzada del apoyo a los cuatro regímenes militares que han gobernado al país con mano de hierro y proporcionado la estabilidad política que facilitó una sólida recuperación económica.

En los últimos meses, sin embargo, la situación económica se ha complicado. El país enfrenta nuevamente una elevada inflación —46 por ciento el año pasado— y otras dificultades, en gran parte debidas a los altos precios del petróleo.

Ahora, los industriales que en 1964 exhortaron a los militares a tomar el poder para salvar al país del caos económico, quieren que los soldados vuelvan a los cuarteles y que se dé más participación al empresariado en la formulación de la política económica.

Aparentemente tienen apoyo de por lo menos un miembro del gabinete: el ministro de Industria y Comercio Severo Gomes. Hasta ahora, el Gobierno no ha comentado la demanda de los industriales ni la ola de reacciones, en favor y en contra, que ella ha suscitado. Pero significativamente, tampoco ha hecho nada por detener el amplio debate sobre el asunto.

Un riesgo evidente de la renovación del debate público sería una posible reacción severa de sectores militares de línea dura, que consideran que el país no está preparado para la democracia plena y que temen que abrir la puerta a la plena participación pública facilitaría el retorno de la infiltración comunista.

Los industriales se sumaron a otros influyentes sectores del país en las demandas de restauración democrática. Entre ellos están la Iglesia, abogados, periodistas, intelectuales y artistas, y algunos grandes diarios.

En otro hecho importante la semana pasada más de un millar de actores, escritores y artistas pidieron al ministro de Justicia, Armando Falcao, el fin de la censura a sus obras. Falcao replicó que la censura continuará, porque se ejerce de conformidad con la ley. Pero el solo hecho de que haya respondido se considera significativo.

La Iglesia Católica, considerada una voz influyente, y que en 1964 también apoyó el derrocamiento de Goulart, ha tenido divergencias con el Gobierno durante años, en especial por los esfuerzos eclesiásticos en favor de la reforma social entre los pobres y los indios.

En una enérgica declaración en octubre pasado, la Conferencia Episcopal Nacional acusó al Gobierno de anteponer la seguridad del Estado a la seguridad individual, lo cual "reduce al pueblo al silencio y (crea) un ambiente de temor".

"Sin consulta y participación populares, los programas, proyectos y planes oficiales, no importa cuanto buenos sean, y aunque tengan éxito económico, conducen más fácilmente a la corrupción y no se justifican cuando no corresponden a las necesidades y aspiraciones del pueblo", agregaba el documento.

En los últimos meses dos sacerdotes fueron muertos, uno de ellos por la policía, y un sacerdote secuestrado y golpeado por un grupo terrorista de derecha que lo acusó de ser procomunista.

MARISCOS CON TUMORES POR AGUAS SUCIAS

crónica EN EL MUNDO

NUEVA YORK, 8 (DPA). — Ostras, mejillones e incluso peces, como la merluza y demás especies que viven a escasa distancia de las costas estadounidenses, presentan cada vez con más frecuencia úlceras cancerosas debidas a la contaminación de las aguas, según los resultados recogidos en seis estudios independientes realizados en nueve estados del país.

Los expertos localizaron tumores malignos en el uno por ciento de la merluza capturada, llegando al 15 en ostras y mejillones, porcentaje realmente inquietante.

Si bien las investigaciones no establecen una relación directa entre la polución de las aguas y el estado de salud de los animales, un control efectuado en la bahía de Narragansett (en Rhode Island) demostró que solo enferman, por ejemplo, las merluzas que viven en las sucias aguas de la bahía.

♦ GOMA DE MASCAR

MUNICH, R. F. A., 8 (France Presse). — Casi 100.000 dólares gasta por año la municipalidad de Munich para despegar la goma de mascar que tapizan sus calles.

Esta cifra fue indicada hoy por un vocero de la municipalidad, que aprovechó la ocasión para pedir a sus conciudadanos que sean más cuidadosos en el futuro y no tiren en las calles la goma de mascar.

Los servicios de la municipalidad bávara tienen cada vez más problemas para luchar contra los daños provocados por la goma de mascar.

Para despegar totalmente este tipo de goma es necesario aplicar temperaturas de bajo cero o emplear un producto químico que cuesta aproximadamente dos dólares por cada 20 gomas.

Otra Baja Importante en Filas Sediciosas

MATAN A CABECILLA

Un delincuente subversivo que al producirse la muerte de Carlos Caride ocupó el cargo que éste tenía en la banda autotitulada Montoneros, fue abatido durante un enfrentamiento con las fuerzas de seguridad en la localidad bonaerense de San Justo. Viculado con este episodio, el Comando de Zona 1 dio a conocer ayer al mediodía el siguiente comunicado:

"El Comando de Zona 1 informa a la población, con motivo de las operaciones contra la subversión en desarrollo. El pasado 30 de enero, siendo las 23 horas, en la localidad de San Justo, Buenos Aires, en circunstancias que guerzas conjuntas realizaban un patrullaje de control intimaron a un individuo sospechoso a que se identificara; éste no acató la orden y emprendió veloz fuga. Ante este hecho las fuerzas conjuntas procedieron a perseguirlo, produciéndose un enfrentamiento.

"Como resultado del mismo fue abatido Jorge Víctor Biel (a) «Raúl», delincuente subversivo perteneciente a la banda autodenominada Montoneros. Dicho sujeto tenía los siguientes antecedentes: oriundo de la provincia de Córdoba, comenzó su actividad delictiva en 1970 en la ciudad de Rosario, detenido en 1972 recuperó la libertad el 25 de mayo de 1973.

♦ CABECILLA

En agosto de 1973 se hizo cargo de la banda delictiva que operaba en la provincia de Catamarca, pasando a mediados de 1974 a Córdoba, como jefe del aparato logístico; en ese entonces participó en el secuestro y posterior asesinato del cónsul norteamericano en la ciudad capital de esa provincia. Posteriormente fue trasladado a la zona del Gran Buenos Aires, donde participó en diversos hechos delictivos en compañía de otros elementos. En mayo de 1976 se incorporó a la banda que opera bajo la denominación "Columna Oeste", en la secretaría política, como jefe de la célula sindical. Ante la muerte de Carlos Caride, ocurrida a fines de ese mismo mes, ocupó su lugar como secretario militar de la citada banda.

Entre otras acciones en este cargo, participó: 1) asesinato de un encargado de personal de la fábrica Jabón Federal; 2) numerosos atentados terroristas que costaron gran cantidad de víctimas.

♦ EXHORTACION

"Tome conciencia: a los delincuentes subversivos no les interesa poner la vida en peligro de los ciudadanos honestos como usted y su familia, como lo demuestra el accionar del abatido, buscando protección en casas de familia para desde allí enfrentar a las fuerzas conjuntas. Separémoslos de nosotros, e identifiquémoslos y así podremos realizarnos y vivir en paz."

Por Lento Acusan a Juez

CORRIENTES, 8 (De nuestro corresponsal). — Dos abogados del foro local presentaron ante el Superior Tribunal de Justicia una denuncia contra un magistrado al que acusan de haber demorado indebidamente la excarcelación de una persona que ya lleva más de cuatro meses detenida.

La acción fue iniciada por los doctores Ernesto M. Genesio y Juan Carlos Karsten, quienes afirman en su presentación que el titular del Juzgado de Instrucción Nº 1, de esta capital, Ricarlo Alberto Maldonado, no firmó una resolución ya suscripta por los integrantes de Cámara de Feria, debido a lo cual no pudo concretarse la excarcelación de su defendido.

♦ PERJUICIO

Según los letrados, el juez debió pronunciarse en favor o en contra de la petición, pero no dejar de resolver en el caso, con lo cual causó un perjuicio irreparable al detenido, toda vez que deberá continuar privado de libertad por lo menos hasta que se resuelva nuevamente la apelación.

Se aguarda ahora con cierta expectativa el curso que puede tomar la acción judicial iniciada por dichos letrados, así como también la actitud que adoptará el magistrado acusado de "lento" por ambos defensores.

Exaltan Exito de la Lucha Antisubversiva

Se cumple hoy el segundo aniversario de la iniciación de la "Operación Independencia" que marcó el inicio de la ofensiva del Ejército Argentino contra la delincuencia subversiva en la provincia de Tucumán. Como se recordará, fue el 9 de febrero de 1975 cuando ante el incremento que tomaban en aquella provincia los desplazamientos de quienes integraban una organización sediciosa el Poder Ejecutivo dispuso la participación de las fuerzas para restituir el orden y la tranquilidad entre la población.

Con tal motivo el Comando en Jefe del Ejército dio a conocer ayer una información en la que enumera el éxito alcanzado por sus efectivos en la operación mencionada: "Interrupción total en esa provincia del accionar subversivo, impidiendo de tal manera el establecimiento de una «zona dominada» en la provincia de Tucumán; seguridad a la población, desvinculando a los delincuentes subversivos de la misma; obtención de la adhesión de la población, la que adquirió conciencia de la importancia del accionar de las fuerzas legales.

Se causó —añade— importantes bajas al aparato paramilitar de la delincuencia subversiva y se destruyó el aparato de apoyo rural y urbano que les permitía actuar en la mencionada provincia; restablecimiento de la normalidad en la actividad productiva de la zona y de la paz y tranquilidad de sus habitantes; obtención de importante documentación que permitió conocer la estructura de la organización en la zona e identificar a sus dirigentes; la población tomó plena conciencia de los objetivos extranjerizantes que persigue la subversión y expresó su repudio a dichas actividades incompatibles con nuestro ser nacional.

El Ejército Argentino brindó un importante apoyo a la comunidad con las obras de acción cívica que ejecutó y aún viene desarrollando en la zona, entre ellas, rehabilitación de escuelas, hospitales y centros asistenciales".

♦ OPERATIVO CIVICO-MILITAR

Con los mejores auspicios ha comenzado a desarrollarse desde la víspera, la campaña sanitaria cívico-militar "Teniente Coronel Médico Francisco Gardón", dispuesta por el gobierno y el comando de la 5ª Brigada de Infantería, para el interior de la provincia de Tucumán. La campaña tiene por objeto atender a poblaciones rurales, con modernos y eficaces equipos médicos.

PROHIBEN CIRCULAR LIBROS MARXISTAS

Varios libros y revistas, que no se ajustan a las normas vigentes, no podrán circular por los servicios de correos, según una resolución adoptada por la Secretaría de Estado de Comunicaciones.

La nómina incluye los siguientes títulos y autores:

"Cuestiones Actuales del Socialismo", revista mensual yugoslava, de Josip Broz Tito y otros, de Belgrado.

"Del yugo sionista a la Argentina posible" (esquema económico de la dependencia y la liberación argentina) de Walter Beveraggi Allende, Editorial Confederación Nacional Argentina.

"Definición del olvido", de Leonardo Carvajal Barrios, Editorial Casa de las Américas, La Habana, Cuba.

"China Reconstruye", revista, dirección Soong Ching Ling, Editorial Wai Wen, Pekín, China.

"La reestructuración revolucionaria ulterior del partido y de toda la vida del país - discursos 1967-1968" y "Discurso pronunciado en la conferencia de los 81 partidos comunistas y obreros en Moscú el 16 de noviembre de 1960", ambos de Enver Hosha, Editorial Naim Frasheri, Tirana, Albania.

"El capitalismo como sistema", de Oliver C. Cox; "Crítica del socialismo de Estado", de Svetozar Stojanovic, y "Leyendo el capital", de Elmer Altaver y otros, todos de Editorial Fundamentos, Madrid, España.

"Los marxismos después de Marx", de P. Favre y M. Favre, Editorial A. Redondo, España.

"La vida de Carlos Marx", de Boris Nicolaievski y Otto Maenchen-Helfen, Editorial Ayyuso, España.

"Historia del Partido del Trabajo de Albania" (PTA), del Instituto de Estudios Marxistas-Leninistas, adjunto al Conmité Central del PTA. Editorial Nahim Frasheri, Tirana Albania.

Municipalidad: Hubo Más Exonerados y Cesantes

Por sendos decretos, la municipalidad de Buenos Aires exoneró a 2 agentes de la Dirección General de Limpieza y dejó cesante a otros dos, suspendiendo, a su vez, a nueve empleados, a causa de la instrucción de sumarios sobre irregularidades en esa dependencia.

Por uno de los decretos fue exonerado Norberto Osvaldo Pardo, quien en noviembre de 1975 fue declado en comisión, por 30 días, para prestar servicios en el Instituto Municipal de Obra Social, a pedido del secretario general del gremio municipal, Amadeo Nolasco Genta, sin que se hiciera cargo de sus nuevas funciones.

De las pruebas reunidas surge que el agente Pardo se favoreció con un pase a comisión indebido y dudosamente tramitado.

♦ CESANTIAS

Otro de los sumarios se instruyó por la falta de bienes de distinta naturaleza en la Dirección General de Limpieza, y a causa de la indagación fue exonerado Víctor Raúl Mañano, ex jefe del Departamento, quien registra pésimos antecedentes disciplinarios y que en el curso de la investigación no logró desvirtuar los cargos formulados.

Por su parte quedaron cesantes el jefe de Departamento 3 de la Zona Villa, Juan Carlos Lucero, también responsable de acuerdo a lo actuado, y el agente Ricardo Víctor Gascón, quien incurrió en negligencia al no ejercer su función de control de cargas de camiones.

A su vez fueron suspendidos por 30 días el jefe de la División Interna, Eduardo Esquivel, quien con su pasividad impidió la adopción de medida alguna en resguardo de los bienes sustraídos.

ISABEL PERON: PIDE LIBERTAD SU DEFENSORA

• "Ningún Delito Conformado"
• Unica Pena: Inhabilitación

MARIA ESTELA M. DE PERON

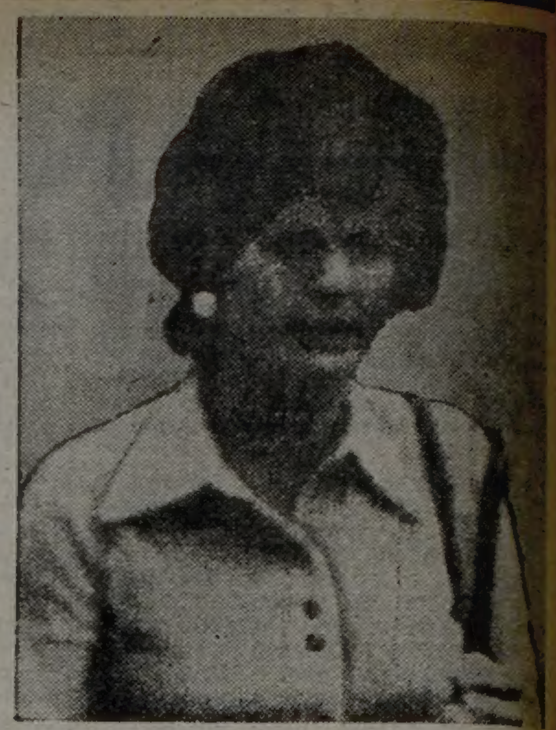

Dra. SILVIA STELLA ARDOY

En un extenso alegato la defensora oficial Silvia Stella Ardoy pidió a la Sala Penal de la Cámara Federal, el sobreseimiento definitivo de Isabel Perón y su inmediata puesta en libertad por los delitos que se le incriminan por irregularidades en la Cruzada de Solidaridad.

La doctora Ardoy presentó un extenso memorial en el cual va rebatiendo uno a uno todos los cargos que pesan sobre la ex presidente en el auto de prisión preventiva que el juez federal doctor Nino Tulio García Moritán dictó el 27 de octubre pasado. De este modo la situación penal de la ex presidente aparece menos compleja, ya que las aseveraciones formuladas por la defensa tienden a demostrar la inconsistencia de las acusaciones, a las que quita todo el peso delictivo.

La doctora Ardoy solicitó a la Cámara se revoque el auto de prisión preventiva del juez García Moritán en lo que respecta a los delitos de asociación ilícita y apropiación indebida de fondos derivados del manejo de dinero de la Cruzada de Solidaridad.

"Ninguno de estos delitos —dice la doctora Ardoy— **está conformado, pudiendo a lo más los hechos configurar una especie, a lo sumo de malversación de caudales públicos, ilícito que importar solamente una inhabilitación, pero no detención como lo dispuso el juez García Moritán.**

En el alegato la defensora oficial señala que "mi defendida no aparece obrando mediante una conducta susceptible de traerle aparejada responsabilidad penal alguna. Concreto esta convicción, luego de una minuciosa compulsa de las constancias existentes en el voluminoso expediente, no dudando que la sala penal de la Cámara Federal, luego de esa ímproba labor llegará a la misma conclusión que esta defensa". "La libertad —dice luego la doctora Ardoy— **solo puede ser restringida a título preventivo en la medida que sea indispensable para hacer posible el ejercicio regular de la función judicial del Estado y el juez en la etapa instructoria, no debe solo limitarse a la exclusiva investigación de la existencia de un hecho típico sino que su cometido debe abarcar la comprobación de todos los caracteres del delito; que es la acción típica, antijurídica, culpable, sancionada con una pena adecuada y conforme con las condiciones objetivas de la punibilidad; y hablamos de delito consumado solo cuando el hecho constitutivo reúne todas las condiciones exigidas por la figura; en cambio, si la norma legal no sanciona el hecho que se ha comprobado, no puede existir sanción legítima.**

La defensora de Isabel, trata luego de demostrar que en el proceso no están reunidos los caracteres esenciales de los delitos imputados en especial la asociación ilícita.

"Ese acuerdo o asociación de tres o más personas, debe revestir cierta permanencia, tiene que poseer un cierto grado de organización pero esencialmente todos y cada uno de sus miembros debe estar inspirado por el firme propósito de delinquir; debe comprobarse acabadamente que entre los miembros de la sociedad existió un acuerdo de voluntades para delinquir, sin que pueda existir duda alguna sobre la determinación de ese propósito. En consecuencia, es el vínculo criminoso que une a los asociados en una organización de relativa permanencia, para delinquir, donde reside la esencia de este delito".

La doctora Ardoy sostiene que al fundarse la Cruzada de Solidaridad en modo alguno una voluntad criminal encaminada a delinquir. Dice que ese organismo de beneficencia se constituyó el 27 de noviembre de 1973 por escritura pública, protocolizada bajo el Nº 163, del registro 353, siendo sus fundadores María Estela Martínez de Perón, José López Rega, Raúl Alberto Lastiri, Norma Beatriz López de Lastiri, Duilio Brunello y Celestino Rodrigo.

"Sus miembros —agrega— **haciendo uso del derecho consagrado por la Constitución se reúnen con el propósito determinado de cumplimentar una acción de ayuda integral a favor de todos los sectores de la población, propendiendo al social, cultural y económico, con especial atención de los problemas que afectan a grupos de menores recursos, la niñez y la ancianidad. Y la garantía constitucional de asociarse con fines útiles no se agota en el mero hecho de constituir la asociación y redactar sus estatutos, sino que comprende necesariamente la facultad de ejercer los derechos que esos estatutos confieren. El ánimo delictuoso es inconciliable con el espíritu de los fundadores de la Cruzada. Más aún, el artículo 3º inciso D de los estatutos, al hablar de las facultades de la fundación para formar su patrimonio, establece que la misma podrá ejercer cualquier actividad lícita, sea comercial o civil o sea que expresamente esos estatutos admiten solo la posibilidad que la fundación se mueva dentro del marco legal".**

En la indagatoria, la ex presidente sostuvo que la **"creación de la Cruzada de Solidaridad fue para realizar una auténtica asistencia social para todos los argentinos, sin distinción de banderías políticas y en especial dedicarla a los miembros de la comunidad con más escasos recursos, en especial la ancianidad y la niñez. Tal sentimiento es compartido por todos los miembros fundadores de la Cruzada, y así lo manifiestan en las declaraciones Lastiri, Norma López Rega, Brunello y Rodrigo, concordando todos en la idea generadora que se concretó ante la inquietud de socorrer a los sectores de la población de menores recursos".**

"En el proceso no existe —a juicio de la defensora oficial— **la concordancia en el cuadro presuncional con respecto a la existencia de una verdadera asociación ilícita.**

"Se está muy lejos de poner en tela de juicio la conducta de mi defendida en lo que al delito se refiere. Las presunciones no llegan ni siquiera a los umbrales exigidos por el legislador para considerarlas como tales. Es decir, no se las puede conceptuar como graves, precisas y concordantes.

"Analizando la conducta de la señora de Perón queda en claro que en los hechos no están probados esos supuestos."

♦ LOS CHEQUES

La defensora de Isabel a lo largo del memorial va analizando el libramiento de varios cheques con fondos de la Cruzada para sostener que allí no hay ningún delito, porque todos se extendieron dentro de los margenes que por los estatutos se conferían a la ex presidente.

Para que se incurra en apropiación indebida debe existir a juicio de la doctora Ardoy, apropiación de fondos sociales, provecho propio o de un tercero y perjuicio para la sociedad.

"La conducta desplegada por la señora de Perón no resulta punible por apropiación indebida, ya que los cheques librados favorecen a un sector de la población que es el determinante de la libranza".

También se menciona en el alegato los cheques librados en favor de AKRA, Viarco y Barley, los que **"no pueden ser puestos en tela de juicio, ya que la resultante son mejoras en la Casa Rosada en la Residencia Presidencial, con lo cual el patrimonio nacional se incrementó ostensiblemente".**

Sobre el cheque de IBM por la confección de tarjetas para la quiniela, dice la doctora Ardoy, que era imprescindible dar ese paso porque sin tarjetas no se podía formalizar ese juego que desarrolló y significó con el tiempo un notable ingreso de fondos para el desarrollo de la Cruzada.

En el petitorio final la doctora Ardoy dice: **"Aun en el improbable supuesto de que el tribunal no compartiera la conclusión de esta defensa concretada en los párrafos anteriores, aun en esa lejana hipótesis, el auto de prisión preventiva es susceptible de válida impugnación legal, pues la conducta de mi defendida estaría prevista en la figura delictiva tipificada por la malversación de caudales públicos, en función del artículo 263 del mismo cuerpo legal, cuya pena es solo de inhabilitación."**

"En el caso de que éste fuera el encuadramiento legal apropiado por ese tribunal, esta defensa en la etapa en que oportunamente corresponda, analizará minuciosamente la falta de responsabilidad penal que pudiera estar incursa mi asistida. Por ello pido el sobreseimiento definitivo de la señora de Perón en orden a la asociación ilícita y apropiación indebida y en el supuesto más adverso, solicito por improcedente la medida precautoria."

HUBO REUNION DE ALMIRANTES

Se efectuó ayer en el edificio "Libertad" sede del comando en jefe de la Armada, la primera reunión de almirantes, en lo que va del año en curso, que fue presidida por el titular de la fuerza, almirante Emilio Massera.

Participaron todos los almirantes en actividad con destino en nuestra capital, y en su transcurso, según se informó, el almirante Massera impartió las instrucciones relativas al plan de actividades que desarrollará la Armada en el transcurso del año 1977.

Asimismo, se anunció que en la última semana del mes en curso volverán a reunirse los altos jefes navales,

SOBRINO DE TOLOSA: OTRO CRIMEN

Siguen aclarándose horrorosos crímenes cometidos en el puerto metropolitano por lugartenientes del ex dirigente del gremio de la ribera, **Eustaquio Tolosa.** Esta vez se logró descubrir al autor material de la muerte del activista portuario **José Gutiérrez,** quien fuera asesinado fríamente el 9 de diciembre de 1971, en vísperas de la realización de una huelga de estibadores.

Trascendió en fuentes policiales que a raíz de la confesión de un ex guardaespaldas del ex hombre fuerte del muerto, "Taco" Tolosa, se identificó al sobrino de este último, **Florencio Omar Tolosa (a) "Orito"** como el asesino de Gutiérrez.

Hace poco tiempo fue detenido un ex activista del mencionado gremio llamado **"Maco" o "El loco de la cadena"**, cuyo nombre es **Máximo García,** de profesión estibador, argentino, de 41 años, domiciliado en un monoblock del barrio José Ingenieros de Ciudadela. Este confesó haber sido testigo presencial del asesinato de Gutiérrez y haber pertenecido a la "gente de Tolosa".

Señaló al sobrino del ex dirigente gremial como el autor de los disparos que causaron el deceso de Gutiérrez. En su relato, manifestó que en oportunidad de cometerse dicho crímen fue "apretado por los hombres de Tolosa", en particular por el jefe de los guardaespaldas y ex dirigente del Sindicato Unidos Portuarios Argentinos (SUPA), **Bautista Baldini,** para que se confesara autor del vandálico hecho.

García dijo que "abrumado por las amenazas a que era sometido a diario" terminó por hacerse presente en un juzgado acompañado por un abogado vinculado a su gremio. Allí no se animó y negó su autoría y también que hubiera sido testigo del crímen, por temor a la venganza de Tolosa y Baldini. A los pocos días fue puesto en libertad y quedó enredado, según manifestó, en la tétrica pandilla del dirigente portuario.

Ahora relató que vio cometer el alevoso crímen al sobrino de Tolosa. Expresó que en la mañana del 9 de diciembre de 1971, Florencio Omar Tolosa fue a "apretar" a Gutiérrez, y al negarse éste al pedido del asesino a sueldo, en ese momento, dirigentes sindicales, Tolosa extrajo un revólver de un envoltorio de papel de diario y le descerrajó, a quemarropa y sin piedad ninguna, pese a los ruegos de Gutiérrez para que no lo matara, varios disparos que acabaron con la vida del activista en forma instantánea.

El nuevo descubrimiento pone en evidencia la extrema peligrosidad de los guardaespaldas que asolaron el puerto en época de Tolosa. Sobre todo la de Bautista Baldini y la del sobrino del ex secretario general de los estibadores. Ambos están prófugos, pero, en fuentes seguras consideran inminente su detención.

El viernes pasado fue aclarado el crímen del portuario **Carlos Borromeo Chávez,** también cometido por Florencio Omar Tolosa (a) "Orito". En esa ocasión, hace tres años, sacaron de la casa a Chávez y le descerrajaron 26 tiros. La esposa y un hijo pequeño de la víctima habían rogado y llorado pidiendo por su vida. No tuvieron piedad ninguna, así como tampoco la tuvieron con Gutiérrez y tal vez, en otros misteriosos asesinatos cometidos con toda impunidad.

DELIBERARAN LOS GENERALES

Para pasado mañana, viernes, está prevista una reunión de altos mandos del Ejército en la sede del comando en jefe de la fuerza el edificio "Libertador" que será presidida por el teniente general Jorge Rafael Videla en su condición de titular de la institución.

♦ PRIMERA

Aunque nada se informó oficialmente sobre su realización, ésta será la primera reunión de mandos del Ejército que se celebre en el año en curso. Como se recordará el último encuentro tuvo lugar pocos días antes de finalizar el año 1976, al tiempo en que asumían los jefes sus nuevos destinos. Superado el lógico receso del mes de enero, se reinician los encuentros periódicos bajo la presidencia de las máximas autoridades de la institución.

Se estima, en consecuencia, que durante esta reunión se impartirán las instrucciones acerca de las tareas a desarrollar durante el próximo año militar

RECORDATORIO

✝

JUAN ARMANDO AVOLA
Q.E.P.D.
Falleció 9-2-73. Hijito a 3 años de tu ausencia siempre te recuerdan mamita y papito, que nunca te olvidarán
9-2-77

MISA

✝

CORAZON de MARIA VILLALBA DE CASTRO (Q.E.P.D.) — Falleció el 9 de febrero de 1976. Su esposo e hijos, invitan a la misa que se oficiará por el eterno descanso de su alma hoy a las 18 hs. en la parroquia de Lourdes, Freyre y Monroe, Capital Federal.

ANTITUBERCULOSIS: LICITACION

En cumplimiento del programa de control de la tuberculosis, orientado por el Ministerio de Bienestar Social, el Poder Ejecutivo aprobó, por decreto 3.631, la licitación pública realizada para adquirir antibióticos.

Aunque la medida fue firmada el 30 de diciembre último, recién fue dada a conocer en la víspera. El monto total de la licitación es de 302.213.000 pesos, de los cuales 292.625.000 serán destinados a la compra de antibióticos y el resto a la adquisición de papel obra, según consta en la información que fue suministrada. Se estima que dicha operación permitirá impulsar de la forma más conveniente el citado programa de lucha contra la tuberculosis.

Carne: Habrían Decidido Esperar; Combustibles: Más Adelante

ECONOMIA ESTUDIA EL ALZA

Un análisis general del panorama económico y el estudio de diversos aspectos en particular, fueron los temas desarrollados en la víspera por el gabinete del área económica, durante una importante y prolongada —cuatro horas— reunión. Tomando como base los planes y programas aprobados para 1977 y el comportamiento de la economía en los últimos tiempos, se estudiaron las variantes y correcciones que las circunstancias pudieran aconsejar.

Se trató el alza del costo de la vida, especialmente en lo que hace al precio de la carne; el nuevo precio de los combustibles; el incremento salarial previsto para marzo y un repaso a los trabajos que se realizan sobre el proyecto de presupuesto nacional, constituyeron parte fundamental de las deliberaciones.

♦ EL COSTO DE LA VIDA

Una de las preocupaciones fundamentales fue el alza del costo de la vida, analizada de manera pormenorizada al analiazrse los problemas generados en la canasta familiar por el incremento en el precio de la carne. En este sentido **se habría resuelto mantener por ahora una actitud expectante con respecto a la carne.** Teniendo en cuenta que el precio de este producto es básico para la evolución del costo de vida por su gran incidencia en la dieta alimentaria y el efecto de arrastre que produce en el precio de otros artículos alimenticios, la conducción económica habría decidido no adoptar por ahora otras medidas a la espera que los productores incrementen sus envíos a los mercados terminales.

Se estima que el sector ganadero deberá liberarse de gran parte de sus planteles a fin de liberar las praderas ocupadas por vacunos engordados y dar lugar a los novillos nuevos. El análisis abarcó otros aspectos relacionados con los precios de la canasta familiar, pues preocupa a la conducción económica que en febrero pueda repetirse como ocurrió en enero una tasa elevada en el costo de la vida.

♦ LOS COMBUSTIBLES

De acuerdo siempre con los trascendidos, habría intención de evitar que otros factores incidan sobre el nivel de vida, por lo que se postergaría para marzo el incremento en el precio de los combustibles previsto para mediados de este mes. De todos modos, el aumento ya está decidido y podría oscilar alrededor del treinta y cinco por ciento, como promedio.

♦ EL INCREMENTO SALARIAL

También se iniciaron los estudios relacionados con el ajuste salarial que se efectuará el mes próximo. Fundamentalmente esta etapa está referida a la compilación de informaciones previas que permitan luego establecer los nuevos montos de salario mínimo. Es oportuno señalar que no habrá incrementos masivos de salarios, pues sigue en vigencia el propósito de rectificar las distorsiones producidas entre los gremios, y aún internamente en cada uno de ellos, durante la discusión de las últimas convenciones paritarias.

Al mismo tiempo se iniciará el rumbo hacia la liberación de las pautas salariales, permitiendo en esta primera etapa que los empresarios otorguen incrementos hasta un determinado margen para jerarquizar categorías y sin trasladarlos a los costos.

♦ EL PROYECTO DE PRESUPUESTO

Un capítulo especial del encuentro fue el análisis del estado de la elaboración del proyecto de Presupuesto de Gastos y cálculo de Recursos para el corriente año fiscal, el que, según se informó, será puesto a consideración de la Comisión de Asesoramiento Legislativo en la semana próxima. Asimismo, el ministro de Economía, quien presidió la reunión, recordó la vigencia de normas sobre presupuesto de divisas y requisitos a cumplir por las empresas y organismos del Estado, en cualquier jurisdicción.

DEVOLUCION: YPF "NADA QUE VER"

El interventor en Yacimientos Petrolíferos Fiscales, general de brigada (RE) Juan Carlos Reyes, admitió que la empresa **"No tuvo opinión en los estudios que se realizaron sobre la devolución de las bocas de expendio a sus antiguas permisionarias". Al respecto señaló tener conocimiento que el gobierno suscribió con dos empresas petroleras extranjeras, sendos acuerdos en tal sentido.**

El funcionario formuló estas aseveraciones durante una conferencia de prensa durante la cual se refirió a la eficiencia lograda por YPF bajo su intervención, apuntando que un factor decisivo para ello lo constituye la racionalización del personal.

♦ UN 30 % MENOS

En tal sentido destacó que lo ideal para 1977 sería lograr una reducción de agentes de modo tal que la empresa opere con 35.000 agentes. Actualmente YPF cuenta con 48.000 agentes.

Sobre los resultados obtenidos, el general Reyes apuntó que la producción de petróleo a diciembre de 1976 llegó a 67.131 m.3 por día, lo que representó un aumento de 6,7 por ciento en relación a diciembre de 1975.

En torno a la utilización de la flota petrolera, se pasó de un 30 por ciento en marzo de 1976 a más del 75 por ciento en diciembre del mismo año, mientras que se mejoraron las condiciones operativas y el mantenimiento de las instalaciones de las diversas áreas.

En cuanto a las jornadas laborales, el funcionario destacó que los aumentos operados en los horarios se acataron sin ningún tipo de problema, mientras que en la destilería de La Plata, el mayor complejo de refinación del país, se incrementó en un 33 por ciento la jornada laboral, en el resto de la empresa el aumento del horario fue del 14 por ciento.

Sobre el futuro de la empresa, el general señaló que sus actividades se verán favorecidas cuando el Poder Ejecutivo Nacional decrete la nueva forma jurídica de sociedad del Estado, de conformación similar a una sociedad anónima y en la cual el total del capital empresario pertenece al Estado.

En tanto se proyectan y se ponen en marcha una serie de medidas para elevar el rendimiento general en todos los niveles.

♦ NUEVAS INVERSIONES

Para ello, sin desconocer que lo obtenido es altamente perfectible, será necesario acompañar las próximas etapas de aumento de rendimiento con inversiones adicionales, algunas de ellas de gran envergadura, como son las que se requieren para aumentar el nivel de las reservas de hidrocarburos.

Esta instancia implica una intensa exploración, condición indispensable que permitirá incorporar nuevos yacimientos que compensen la declinación de los que actualmente se explotan.

El general Reyes apuntó que "el desafío que se plantea para 1977, sin perjuicio de mantener el mercado de combustibles fluidamente abastecido, solo será factible si se introduce una mayor tecnificación operativa, acompañada de una estructura de gobierno empresario adecuada y se cuente con fuentes genuinas de financiamiento".

En torno a este punto, señaló que en el Ministerio de Economía, por intermedio de la Secretaría de Energía y Combustibles, se analiza un aumento en las retenciones de la empresa para facilitar la realización de obras.

En tal sentido y en cuanto a las tareas específicas del quehacer petrolero, el interventor en YPF anunció que inició en el área de la explotación la ejecución de la primera etapa de un proyecto de transformación del régimen de explotación que comprende tres zonas: yacimientos de Santa Cruz Norte, Neukuén y Mendoza.

♦ EMPRESA SUBSIDIARIA

En cuanto al transporte de combustibles, se proyecta la constitución de una empresa subsidiaria de YPF, tendiente a una mayor eficacia, elevando el rendimiento económico en esta tarea.

Finalmente, en relación a las importaciones de crudo, el general Reyes considerá que una vez cubiertos los stock, "que en marzo de 1976 se encontraban muy por debajo de los límites de operatividad aconsejables", las necesidades se reducirán durante 1977.

ACTO NAVAL DE HOMENAJE A ALTE. BROWN: "MANTENER VIVOS HECHOS DEL PASADO"

"Mantener vivos los hechos del pasado, señores, es patentizar las enseñanzas que nos brinda la historia. Aquellas profundas realidades que, más allá de la anécdota, sirvieron antes, como sirven ahora y servirán mañana. Sin el fervor y la voluntad del pueblo argentino, sin su capacidad de sacrificio y de lucha, la guerra hubiera sido imposible. Sin la convergencia de miras de las Fuerzas Armadas, jamás hubiéramos obtenido el triunfo".

Tal lo expresado por el director del Museo Naval de la Nación, capitán de navío Enrique González Lonziene, durante el acto celebrado ayer a la 11 en el edificio "Libertad" sede del Comando en Jefe de la Armada, en conmemoración del 150º aniversario de la batalla de Juncal en el que se rindió homenaje al almirante Guillermo Brown, comandante de la escuadra argentina y a los valientes que lo secundaron en su triunfal lucha contra las naves brasileñas. Se había programado efectuar el acto en la Isla Martín García próxima al escenario del encuentro, pero las adversas condiciones climáticas obligaron a cambiar el lugar.

♦ EL ACTO

El acto fue presidido por el secretario general naval, contraalmirante Humberto J. Barbuzzi y asistieron al mismo alto jefes navales e invitados especiales. En primer término habló el capitán de navío Lonziene, quien luego de historiar los hechos más salientes del combate de Juncal manifestó que "sin la inteligencia, el valor y la persistencia de aquellos bravos sin nombre, y de quienes conservamos nombres y apellidos, nuestro país no hubiera superado trance de semejante envergadura. La lección es muy clara. Está en nosotros sacar de ella el mejor partido".

Por último se descubrió una placa recordativa, con la inscripción: "¡La Armada Argentina. A los gloriosos vencedores de Juncal" y se colocaron ofrendas florales ante el busto del prócer.

♦ OTRO ACTO

Tal como estaba anunciado hoy se cumplirá el acto central de homenaje al almirante Brown al recordarse un nuevo aniversario del mencionado combate frente al monumento que perpetúa su memoria en la plazoleta de la Avda. Leandro N. Alem, entre las calles Bartolomé Mitre y Cangallo. El acto será presidido por el jefe de Estado Mayor General de la Armada, vicealmirante Armando Lambruschini y pronunciará una alocución alusiva el comandante de Operaciones Navales, vicealmirante Antonio Vañek.

♦ MASSERA

El comandante en Jefe de la Armada, almirante Emilio Eduardo Massera, recibió ayer la visita del ministro de Defensa, brigadier mayor José María Klix, quien concurrió a la despacho a las 17.30. Según se indicó, en el transcurso de la entrevista se abordaron diversas cuestiones vinculadas con la marcha de la fuerza.

Media hora después el almirante Massera recibió en su despacho del edificio "Libertad" al secretario general de la Organización de Estados Americanos, doctor Alejandro Orfila, quien le presentó sus saludos.

EMOTIVA DESPEDIDA AL BRIGADIER MURATORIO

En el panteón militar del cementerio de la Chacarita fueron inhumados ayer al mediodía los restos del brigadier general (R) Oscar Eduardo Justo Muratorio, quien entre diciembre de 1947 y octubre de 1951 se desempeñara como comandante en jefe de la Fuerza Aérea. Altos jefes de las Fuerzas Armadas, autoridades civiles, compañeros de armas, ex discípulos, familiares y amigos se dieron cita en el acto del sepelio, en cuyo transcurso habló el comandante de personal de la Fuerza Aérea, brigadier mayor Francisco Cabrera.

Destacó el brigadier mayor Cabrera que el extinto, en 39 años de servicio activo, había contribuido poderosamente al desarrollo de la Aeronáutica Argentina, y recordó tanto su participación en vuelos que en su tiempo eran verdaderas hazañas, como su desempeño al frente de la Escuela de Aviación Militar, y luego de la Fuerza Aérea.

Nadie podrá olvidar su participación en el legendario vuelo de la escuadrilla brasileña hasta Montevideo, y poco después en el raid de la escuadrilla argentina Sol de Mayo, a Río de Janeiro, el 21 de octubre de 1933. En sus destinos dentro de la institución —destacó el brigadier mayor Cabrera— empeñó un celo igual y una dedicación plena que lo hicieron sobresalir como profesor de oficiales y cadetes. Hizo gala de una habilidad natural y espontánea para transmitir sus conocimientos, de los que se nutrieron los miembros de la institución, que como savia nueva alimentaron a esta querida Fuerza Aérea".

Telegramas: Aumento

Con arreglo al reajuste del franco oro, al que se le fijó una equivalencia de 112 pesos y una sobretasa del 50 por ciento dispuesta por el Ministerio de Economía, determinose el nuevo cuadro de tarifas para el servicio telegráfico internacional, que aplica ya la Empresa Nacional de Correos y Telégrafos (ENSOTEL). Las nuevas tarifas, que se aplicarán con un mínimo de siete palabras para los telegramas ordinarios, tendrán un costo por palabra según los siguientes destinos citado como ejemplo.

República Federal Alemana, 302 pesos; Australia, 566; Austria, 408; Bélgica, 364; Bolivia, 118; Brasil, 202; Canadá, 326; Chile, 118; China, 526; Ciudad del Vaticano, 384; Colombia, 184; Costa Rica, 212; Dinamarca, 394; Ecuador, 186; República Arabe de Egipto, 552; El Salvador, 222; España, 352; Estados Unidos: Alaska, 312; Nueva York, 196; otras oficinas, 236; Francia, 328; Grecia, 412; Guatemala, 212; Haití, 212; Honduras, 236; ndia, 646; Irán, 838; Irlanda, 328; Israel, 548; Italia, 388; Japón, 504; Líbano, 572; Ciudad de México, 236; Noruega, 404; Panamá, 212; Callao, Lima, Miraflores, Paita, Piura y Trujillo, 164; Arequipa y Mollendo, 182; otras oficinas, 182; Portugal, 406; Reino Unido de Gran Bretaña, 328; Suecia, 398; Suiza, 372; URSS, 406; Uruguay, Montevideo, 100; otras oficinas, 134

$ 10.000.-
Pagamos por su vieja heladera y se lo acreditamos como anticipo de una flamante
HELADERA GENERAL ELECTRIC
TOSAR
14 de Julio 66 - Temperley
Hip. Yrigoyen 9032 - Lomas
Ant. Argentina 1712 - Llavallol

ahora es fácil! compre en 15, 20 30 o 35 cuotas SIN ANTICIPO!
• DORMITORIO Escandinavo, 35 cuotas de $ 1.950 SIN ANTICIPO!
• DORMITORIO de Módulos en cuotas de $ 3.900 SIN ANTICIPO!
• MODÚLARES en cuotas de $ 3.850 SIN ANTICIPO!
• MESA y 4 SILLAS en cuotas de $ 3.750 SIN ANTICIPO!
NO CERRAMOS AL MEDIODIA
NEW-ART MUEBLES
OLAZABAL 4869 Capital
A 2 CUADRAS EST. VILLA URQUIZA

DENUNCIO SEGBA ATENTADOS Y DIVERSOS HECHOS DE SABOTAJE

Luz y Fuerza: Se Agravó el Pleito

La empresa Servicios Eléctricos del Gran Buenos Aires (SEGBA) dio a conocer anoche un comunicado en el que informa que el conflicto que mantiene su personal, por no acatar la ley 21.476, **se ha visto agravado por actos de sabotaje.**

La información que enumera los hechos y sus consecuencias dice textualmente:

"SEGBA informa a la opinión pública que sus instalaciones han sufrido las consecuencias de los siguientes atentados:

"Día 5 de febrero, a las 17 horas: dos individuos, que se trasladaban en motocicleta, incendiaron la camioneta Dodge matrícula P-209 en la calle 47 entre 25 y 26 de La Plata, donde operarios de la empresa estaban reparando un cable que previamente había sido cortado.

"Día 6 de febrero, a la 1.10 hora: queda fuera de servicio la plataforma número 24.110, en la calle Andrés Baranda y Tucumán, de la ciudad de Quilmes, a raíz de ser previamente baleada.

"Día 6 de febrero, a la 1.20 hora: quedaron fuera de servicio las plataformas 17.154, en la calle 120 y 85, y la número 17.663, en la calle 66 y 117, ambas de la ciudad de La Plata, como consecuencia de sendos atentados con armas de fuego.

"Día 6 de febrero, a las 7.30 horas: quedaron fuera de servicio las plataformas números 24.117 y 32.064, instaladas en las calles Labardén y Carabela, de Bernal, y calle 26 y 615, de Ranelagh Golf, las que previamente fueron baleadas.

"Día 6 de febrero, a las 9.30 horas: en la calle 70 y 22, de La Plata, queda fuera de servicio un transformador por haber sido baleado.

"Día 7 de febrero, a la 0.15 hora: fue baleada la plataforma Nº 71.310, ubicada en la calle Defensa y Alberdi, de San Antonio de Padua, quedando fuera de servicio.

"Día 7 de febrero, a las 10 horas: se hizo detonar un aparato explosivo en el centro de elevación Nº 17.300, ubicado en la ruta 11 y 603, en la línea a Magdalena, el que produjo diversos daños.

"Día 7 de febrero, a las 21.45 horas: se arrojó un explosivo en la playa de 132 kv de la subestación Agronomía, ubicada en el parque del mismo nombre de esta capital. Produjo daños que no afectaron el servicio.

"El conflicto uqe se viene produciendo en SEGBA además de mantener las mismas características de los días anteriores se ha visto agravado por los actos de sabotaje de que da cuenta este comunicado.

"La empresa, como concesionaria del Estado, comprende y lamenta los inconvenientes y penurias que padecen los usuarios cuya responsabilidad recae en los elementos que coaccionando al personal de la empresa han llevado al servicio eléctrico al estado actual.

"La mayoría de nuestro personal que se ve conminado a cumplir las directivas que les imponen sufre, a su vez, los mismos inconvenientes que el resto de los usuarios".

RECIBE LIENDO A DIRIGENTES DE ESTATALES

El ministro de Trabajo, general de brigada Horacio Tomás Liendo, ha comenzado a recibir en audiencia, por separado, a representantes de distintos gremios estatales a fin de analizar la aplicación en las distintas áreas de la ley 21476.

De acuerdo a un trascendido, el titular de la cartera de Trabajo recibió ayer por la tarde a dirigentes de la Asociación Argentina de Telegrafistas, Radiotelegrafistas y Afines (AATRA), y, posteriormente, a representantes de la Federación de Obreros y Empleados de Correos y Telecomunicaciones (FOECYT).

La misma especie, asegura que en el día de hoy serán recibidos en audiencia dirigentes de la Asociación de Trabajadores del Estado, (ATE) y de Obras Sanitarias de la Nación.

Como se recordará, estos gremios integran la comisión coordinadora de gremios estatales que la semana pasada solicitó, a través de la intervención militar en la CGT, una audiencia conjunta con el general Liendo, fijándose un plazo que llegaba hasta el día de hoy

Esta ley solo ha sido aplicada en la totalidad de sus alcances en algunas empresas eléctricas, especialmente en las tres existentes en la Capital Federal, parcialmente en la Empresa Nacional de Telecomunicaciones, los Astilleros y Fábricas Navales del Estado (AFNE), y tan solo en algunos de sus aspectos en otras empresas oficiales.

En lo referente a la entrevista con los dirigentes telepostales, se supo ayer que en esa oportunidad el general Liendo los informó sobre la aplicación inmediata en el sector de Comunicaciones de la Ley 21.476 que se refiere a la reforma de los convenios laborales.

La información hace saber que el referido cuerpo legal sería aplicado a la brevedad.

BRAILLE EXPONE EN UNA FERIA

Como en las dos ediciones anteriores, la Editora Nacional Braille estará presente en la III Exposición Feria Internacional El Libro, que se realizará en el Centro Municipal de Exposiciones —avenida Figueroa Alcorta y Pueyrredón— entre el 26 de febrero y el 14 de marzo.

♦ MAQUINAS

En esta oportunidad, la Editora, dependiente de la Secretaría del Menor y la Familia del Ministerio de Bienestar Social, presentará máquinas dactilográficas, linotipos y una multicopiadora para la reproducción en altorelieve de mapas, figuras geométricas, dibujos, etc.

Confirmado: Las Empresas Pidieron a Trabajo Incrementar Sanciones

Las empresas eléctricas aclararon ayer que se descarta la aplicación de mayores sanciones a los trabajadores de Luz y Fuerza que no cumplan los horarios, ni las horas extras, ni los reemplazos y que trabajan a desgano. Agregaron que está a disposición del Ministerio de Trabajo el pedido de aumento de sanciones del personal y que para su aplicación deben ser autorizadas por ese organismo estatal. La aplicación de mayores sanciones comprende la intimación de acuerdo con la ley de Seguridad Industrial (21.400) y la amonestación por causa grave en la que se incluye la pérdida del segundo aguinaldo.

♦ ¿NUEVO INTERVENTOR?

Sin confirmación, pudo saberse la víspera que el interventor militar en el gremio de Luz y Fuerza, teniente coronel Saumell, habría solicitado la licencia ordinaria y que se alejaría de sus funciones en el gremio.

♦ SITUACION IGUAL

Tanto la parte empresaria como los trabajadores mantuvieron ayer la misma posición asumida hace ocho días, por lo que no se registraron variantes en el conflicto que afecta a las empresas productoras de electricidad como consecuencia de la negativa de los dependientes a prolongar la jornada de labor.

Un vocero de la empresa Servicios Eléctricos del Gran Buenos Aires (SEGBA) confirmó que no se produjeron novedades y ratificó, ante una pregunta, anteriores expresiones en el sentido de que mientras no se regularicen las tareas no se entablará diálogo alguno.

Según una versión recogida en el ámbito gremial, los representantes laborales insistirían en el mantenimiento de la jornada denominada "semana no calendaria" que permite a los empleados percibir bonificaciones correspondientes a los días sábados, domingos y feriados, que significan en algunos casos sumas cercanas a los 15.000 pesos nuevos por mes.

Por su parte, voceros de la Empresa de Servicios Eléctricos del Gran Buenos Aires (SEGBA) —la más importante del área metropolitana y que actúa como portavoz del sector empresario— reiteraron ayer que era imposible iniciar ningún tipo de negociación hasta tanto la parte laboral no deponga su actitud de rebeldía.

SE BUSCAN SOLUCIONES EN EL CONFLICTO DE FERROVIARIOS

Continúa siendo objeto de estudios y análisis la situación creada en el gremio ferroviario con motivo de las prescindibilidades dispuestas en ese sector laboral. Las medidas crearon la consiguiente inquietud entre los trabajadores, mientras los trascendidos indican que hasta ahora las cesantías llegarían a mil. Entretanto, se realizan distintas gestiones a distintos niveles para tratar de lograr una solución al conflicto.

♦ PLENARIO

En las primeras horas de la tarde, en la sede de la Unión Ferroviaria, se realizará una reunión a la que se asigna gran importancia, pues seis presidentes de seccionales del gremio mantendrán una entrevista con el interventor militar en el gremio para considerar la situación. Participarán de las conversaciones representantes de Rosario (Ferrocarril Mitre), de Remedios de Escalada (Roca), de Alianza (San Martín), de Liniers (Sarmiento), de Alta Córdoba (Belgrano) y de Concordia (Urquiza).

Por su parte, en el sector del Ferrocarril Roca se está preparando un plenario, que tendría lugar posiblemente la semana próxima y en el cual se analizará la situación a la luz de los últimos acontecimientos y se dispondrán las medidas a seguir.

Asimismo, pudo saberse que en la estación Constitución se dispusieron ayer seis nuevas prescindibilidades que afectan a otros tantos trabajadores de la misma.

La jornada trajo también otras novedades concernientes a los inconvenientes en los servicios registrados en Beccar donde no se atendieron las ventanillas al público. Se registraron paros en la línea del Ferrocarril Sarmiento y hubo cancelaciones de servicios en Once.

♦ EN ROSARIO

ROSARIO, 8 (De nuestro corresponsal). — En esta capital los principales comentarios giraron en base a las cesantías que ya se habrían producido como parte del plan de racionalización recientemente iniciado por las empresa Ferrocarriles Argentinos. Las mismas versiones aseguran que muchos agentes de la repartición fueron notificados de su cesantía por medio de telegramas, al tiempo que a los afectados se les informaba sobre las correspondientes indemnizaciones que les corresponden y la forma que éstas se harían efectivas mediante un pago proporcional de dos millones de pesos viejos por mes.

Esta noticia movilizó hacia las fuentes de consulta a todos los sectores de trabajadores ferroviarios de la zona, motivando numerosas reuniones de dirigentes. El tema sigue siendo el eje de la inquietud del gremio en el orden nacional y se considera que en esferas oficiales se sigue evaluando profundamente el problema. Si bien no se cuenta con información directa, se tejen conjeturas de todo tipo. De todas maneras se sabe que los dirigentes que conforman la llamada "Comisión Coordinadora" insisten en su decisión de lograr una entrevista con el Ministro de trabajo.

Comodoro: Tarifas de Transporte

COMODORO RIVADAVIA, 8 (De nuestro corresponsal). — En forma experimental, por el término de 60 días, comenzarán a regir a partir de mañana en esta ciudad las nuevas tarifas del transporte público de pasajeros.

De acuerdo con un plan elaborado por la Municipalidad, el anterior sistema de boleto único ha sido reemplazado por otro que divide el ejido en 28 secciones.

Los valores asignados a cada uno de esos tramos contemplan, en algunos casos, aumentos de un 40 por ciento, mientras que en otros se mantienen sin variantes.

Al darse a conocer las nuevas escalas por intermedio de la Oficina de Prensa de la Municipalidad local, los transportistas manifestaron su disconformidad

2ª GRAN OFERTA
2ª IMPOSIBLE
DIAS 7-8 y 9 de FEBRERO
venga y gane en BOULOGNE
AUSPICIA: CAMARA DE COMERCIO
KIKEXITO

FIJARON NUEVOS SALARIOS EN ADMINISTRACION PROVINCIAL

LA PLATA, 9 (De nuestro corresponsal). — El Poder Ejecutivo provincial sancionó y promulgó la ley 8723, por la que se fijan a partir del 1º de enero de 1977, para el personal de la administración general no comprendido en convenciones colectivas de trabajo, Poder Judicial, magisterio y servicios de seguridad, las remuneraciones mensuales que regirán en adelante. Dicha ley también determina, a partir de la misma fecha los nuevos valores de asignaciones familiares, excepción hecho de "asignación por matrimonio", por "nacimiento" de diciembre de 1976.

En el caso de los agentes de la administración central se fijó un salario mínimo de 15.000 para el recién ingresado y de 25.800 para un empleado que reviste en la categoría 20 del respectivo escalafón. Asimismo, un jefe de departamento cobrará 70.500, un subjefe 61.700 y un jefe de división 49.500, mientras que un director "A" percibirá 115.000.

Entretanto se fijó una percepción total, entre sueldo y gastos de representación, de 252.000 para el gobernador y de 226.800 para los ministros. Un secretario de la gobernación tiene a partir del primero de enero último un salario de 214.200 y un director general de 150.000.

En el ámbito del magisterio, un maestro de grado, sección o especial de enseñanza primaria común y categorías equivalentes en otras ramas de la enseñanza, percibirá mensualmente 23.652. En tanto un director de primera de enseñanza primaria común tendrán un salario de 27.300 como básico.

Un agente de la policía bonaerense, así como el grado equivalente del servicio correccional, tendrá una remuneración mensual de 49.886, incluyendo sueldo básico, bonificación complementaria, riesgo profesional y suplemento especial.

Asimismo, un suboficial mayor cobrará 119.549. En la escala de personal de oficiales, los valores fijados son: comisario general 216.174, comisario mayor 200.552, comisario inspector 183.525 comisario 168.523, subcomisario 141.515. oficiales: principal 120.520, inspector 99.546, subinspector 80.019 y oficial ayudante 64.624.

En el Poder Judicial, un juez de la Suprema Corte tendrá una asignación de 240.000; juez de Cámara, 214.000; juez de primera instancia, 185.000, y secretario de juzgado 133.000.

Asimismo, en el ámbito de la justicia, el sueldo mínimo es de 28.562 correspondiente al ayudante segundo.

Por su parte, el personal comprendido en la ley 7878 de "carrera profesional hospitalaria", percibirá un salario que resultará de la aplicación del 20 por ciento sobre los haberes que regían al 31 de diciembre de 1976. Ese aumento será de carácter provisorio y tendrá vigencia hasta tanto se dicte el régimen definitivo que rija para esos agentes.

Finalmente, la ley establece los siguientes valores para las asignaciones familiares: por cónyuge 1.000, por hijo/a 1.200, por familia numerosa 1.200, por escolaridad primaria 1.200, por escolaridad media y superior 1.800, por ayuda escolar primaria 1.200, por escolaridad primaria de familia numerosa 500, por escolaridad media y superior de familia numerosa 1.000, prenatal 1.200, por matrimonio 25.000, por nacimiento de hijo 75.000 y por adopción 75.000.

Vuelven a Subir las Aguas: 16 Ciudades en "Etapa de Evacuación"

CRECIDA: UN DRAMA SIN FIN

Nuevas ondas de creciente reagravaron la situación en todo el curso del río Paraná hasta el puerto de San Nicolás, al norte de la provincia de Buenos Aires, lo que obligó durante la jornada de ayer a colocar en etapa de evacuación a dieciséis ciudades y localidades ribereñas en tanto que en otras tres rige la etapa de alerta del plan de evacuaciones, según informó la Prefectura Naval.

También el aumento del caudal del río Paraguay determinó la adopción de medidas especiales de control, mientras se incluyó en la etapa de evacuación a zonas de los puertos de Formosa y Bermejo, y en la de alerta a la población de Pilcomayo.

Mientras tanto, consigna la información oficial que desde el comienzo de la actual creciente estacional del río Paraná debieron ser evacuadas 2.916 personas, que han sido ubicadas en alojamientos provisorios a lo largo de todo el curso del río Paraná.

Frente al puerto de Santa Fe, por otra parte, el avance de las aguas obligó en la víspera la evacuación de más de doscientas personas, en tanto la crecida del río Salado, que vuelca sus aguas en el Paraná al sur de esa ciudad, aisló a un barrio suburbano integrado por unas 30 familias.

La nueva onda de creciente es persistente desde la población misionera de Eldorado, con la sola excepción de Posadas donde el nivel del río era estacionario hasta San Nicolás, en el bajo Paraná, prácticamente a la entrada del Delta.

La etapa de evacuación comprende, entre otras poblaciones, a Posadas, Barranqueras, Reconquista, Paraná, Santa Fe y Rosario.

♦ EN EL CHACO

RESISTENCIA, 8 (De nuestro corresponsal). — El ro Paraná sigue creciendo en todo el litoral chaqueño. Sin embargo, la situación está controlada en esta ciudad, Barranqueras y Vilela. Personal de Vialidad provincial continúa trabajando en la construcción de los muros de contención que han sido terminados en un 95 por ciento.

Se espera que el pico de la creciente —actualmente en puerto Iguazú— llegue a puerto Barranqueras el próximo viernes.

Con respecto a puerto Iguazú cabe apuntar que hoy, a las 14, el nivel del Paraná había alcanzado 26,75 metros, es decir que aumentó más de 11 centímetros, en poco más de 14 horas, pues la altura a la cero hora de hoy era de 26,54 metros.

Es indudable que la crecida se va agravando momento a momento en todos los sectores litoraleños de la provincia en donde ya hay más de 1.200 evacuados, principalmente personas con domicilio en Vilela, Barranqueras, isla del Cerrito y los barrios bajos de Resistencia, cuyas viviendas se inundaron como consecuencia de la crecida de las distintas lagunas por las intensas lluvias registradas en las últimas horas.

♦ LAS DEFENSAS

Los intensos trabajos realizados por el personal de Vialidad han permitido construir defensas para aguantar una crecida del río de hasta 8.10 metros. Cabe recordar que en Barranqueras, durante la última gran crecida registrada en 1966, el río llegó a 7,62 metros y el agua llegó prácticamente al centro de la ciudad. Ahora, con la construcción de estas defensas, se espera que la situación pueda ser totalmente controlada.

Finalmente cabe destacar que las personas evacuadas son atendidas por personal de Defensa Civil y Salud Pública de la provincia y el aspecto sanitario de todas ellas está también controlado.

Existen amenazas de lluvias que podrían hacer empeorar aún más la situación en todo el territorio de la provincia, especialmente en Resistencia y Barranqueras.

Con Nubes y Playas Llenas Mardel Sigue Siendo Feliz

MAR DEL PLATA, 9 (De nuestro corresponsal). — La jornada de hoy, sumamente calurosa y húmeda, no obstante el cielo totalmente cubierto sobre el filo del mediodía, permitió igualmente la concurrencia masiva a las playas. Las nubes que cubrieron el cielo marplatense pusieron fin a la sucesión de días excepcionales que el balneario venía disfrutando. Al mediodía la columna mercurial marcaba 26 grados 3 décimas, con el 71 por ciento de humedad. Soplaban vientos del norte a 12 kilómetros. La concurrencia a los casinos marplatenses fue anoche algo más elevada que en jornadas anteriores. Al Central ingresaron 14.718 personas, las que movieron fichas por valor de 205.849.200 pesos y la banca obtuvo un beneficio de 24.705.540 pesos. Al anexo 2 del Hotel Provincial, 560 personas registraron su paso por boletería, jugando por 44.164.000 pesos y logrando el Casino una ganancia de 5.628.000 pesos.

El ingreso de turistas mantiene un ritmo normal. Según los datos obtenidos en las fuentes oficiales, durante las últimas 24 horas entraron a Mar del Plata 17.423 turistas, los que utilizaron como medio de transporte 2.502 automóviles, 94 ómnibus y 10 trenes. Pusieron punto final a sus vacaciones 12.700 personas.

A ritmo intenso se están realizando las tareas de señalización en distintos sectores del balneario. Las mismas están a cargo del Automóvil Club Argentino, con la colaboración de la Municipalidad. Por el sector costanero ya se observan los indicadores de orientación del tránsito y los nombres de las calles.

Pese a los controles de funcionarios municipales, siempre se cometen abusos que perjudican al turista. Las playas de estacionamiento suelen excederse en sus tarifas y los inspectores comunales han aplicado severas multas a sus responsables al descubrirse maniobras de esa naturaleza. También algunas pizzerías fueron sancionadas

TAMBIEN EN BRASIL CASTIGA EL PARANA: 20 MIL AFECTADOS

RIO DE JANEIRO, 8 (ANSA). — Un total de veinte mil evacuados es hasta ahora el resultado de las inundaciones provocadas por la crecida del río Paraná en territorio brasileño. El abandono de viviendas se produjo especialmente en la zona divisoria de los estados de Mato Grosso, San Pablo y Paraná, bañada por las aguas del mencionado río. La región está formada por una serie de treinta islas en la región de Presidente Epitacio (correspondiente al estado de San Pablo), a unos 350 kilómetros de distancia de la frontera con el Paraguay. La constante creciente de las aguas obligó a las autoridades a realizar las evacuaciones.

Se estima que son pocos los habitantes que aún quedan en el sector, continuando por ese motivo la tarea de patrullaje y revisación de las islas. El río Paraná había descendido algunos centímetros su nivel en los últimos días. Sin embargo, en la víspera volvió a crecer.

Esta marca igualó la obtenida en la semana anterior y equivale a la segunda alcanzada por el río en esa latitud de lo que va del siglo. La situación provoca honda preocupación en las autoridades brasileñas.

El Calor les Tendió una Trampa: Ahogados

MAR DEL PLATA, 8 (De nuestro corresponsal). — Un hombre de 30 años y un joven de 15 murieron ahogados mientras se bañaban el domingo pasado por la tarde, en una excavación cubierta de agua, existente en el interior del Autódromo de General Madariaga.

Desde tiempo atrás no se realizan competencias deportivas en ese circuito, denominado "El Rebelde", habiéndose efectuado excavaciones para la realización de obras de mejoramiento de su estructura.

Las últimas lluvias anegaron uno de esos sectores, de cierta profundidad, donde el domingo por la tarde se bañaban Marciano Alfredo Castellanos, de 30, y Héctor Oscar Pérez, de 15, junto con otras personas.

En forma inesperada y ante la impotencia de los otros bañistas, ambos desaparecieron de la superficie de las aguas para no volver a emerger.

De inmediato algunos de los presentes acudieron en ayuda, pero ambos ya habían muerto

BUQUE ESCUELA LIBERTAD CON NUEVO COMANDANTE

MAR DEL PLATA, 8 (De nuestro corresponsal). — A bordo del buque "Libertad", hoy al mediodía, el director de Instrucción Naval, contraalmirante Luis Sánchez Moreno, puso en posesión del cargo al nuevo comandante de la nave, capitán de navío Lorenzo de Montmollin.

Durante el transcurso de la ceremonia, se leyó la orden de despedida del comandante en jefe de la Armada. Seguidamente, el comandante saliente, capitán de navío Dalton Alurralde, procedió a arriar su insignia, izando la suya el flamante comandante.

El capitán Alurralde procedió a pronunciar breves conceptos sobre la voluntad y colaboración prestada por la tripulación y exaltó la personalidad del capitán de Montmollin.

Estuvo presente en la ceremonia el comandante de la Fuerza de Submarinos, capitán de navío Juan José Lombardo. Concluido el acto, los comandantes entrante y saliente realizaron visitas protocolares. En primer término concurrieron al Palacio Municipal, donde presentaron sus saludos al jefe comunal y a sus colaboradores inmediatos.

Posteriormente se trasladaron al obispado local, donde hicieron lo propio con el titular de la diócesis, monseñor Rómulo García.

♦ TRAVESIA

MAR DEL PLATA, 8 (De nuestro corresponsal) — La mayoría de los componentes del equipo gubernamental nacional —ministros y secretarios de Estado— realizarán mañana, especialmente invitados por el almirante Emilio E. Massera, una corta travesía en la fragata escuela "Libertad", que se encuentra surta en el puerto local. La nave soltará amarras a las 10, y efectuará una navegación por las aguas cercanas.

A mediodía será servido un almuerzo, y el retorno a la base naval está previsto para las primeras horas de la tarde. Los ministros y secretarios de Estado viajarán desde Buenos Aires por vía aérea. La partida desde el aeroparque metropolitano está prevista para las 8 de la mañana.

Regresaron Caminantes de los Andes

MENDOZA, 8 (De nuestro corresponsal). — Dos ómnibus trajeron de regreso ayer, desde la frontera, a un grupo de jóvenes y profesores mendocinos que cruzó a pie la Cordillera de Los Andes, siguiendo la ruta cumplida por el ejército del general José de San Martín, en recuerdo de la epopeya libertadora. El grupo, integrado por catorce jóvenes y seis profesores, partió el 18 de enero desde el departamento de Maipú, en esta provincia, en conmemoración del 160º aniversario de la salida hacia Chile y Perú del Ejército de Los Andes.

Tras rendir homenaje a fray Luis Beltrán ante el monumento que lo recuerda en la Alameda, la caravana paseó por el centro de la ciudad escoltada por una bandera argentina que portaba el señor Juan Isidro Maza, de 69 años, quien participó del cruce de los Andes en esta rememoración.

Al paso del grupo —que era seguido por dos abanderados, uno con la enseña chilena y otro con la argentina—, gran número de transeúntes se agolpó en las veredas aplaudiendo y vivando la hazaña cumplida.

Finalmente se dirigió a la Casa de Gobierno, en cuyas escalinatas de acceso aguardaban el gobernador de la provincia, brigadier mayor Jorge Sixto Fernández, ministros, funcionarios civiles y militares, y otras autoridades, así como también familiares y público.

El gobernador entregó a los jóvenes y sus acompañantes una copa como trofeo y una medalla al señor Juan Isidro Maza, el más veterano del grupo. La banda de música de la VII Brigada de Infantería de Montaña interpretó después marchas alusivas a la proeza. El brigadier mayor Fernández felicitó efusivamente a los jóvenes y a sus profesores y les señaló como ejemplo de argentinidad.

Expresó que se sentía tan emocionado como cuando el grupo de jóvenes argentinos se reunió al pie del Cristo Redentor con otro de jóvenes chilenos, fundiéndose en un fraternal abrazo.

Pidió por último que otros jóvenes mendocinos y argentinos se sumaran año tras año a esta "marcha andina" que tiene un profundo significado que impulsa a un porvenir venturoso.

Culminando la ceremonia, los jóvenes interpretaron canciones que pusieron una nota emotiva y singular, recordando épicas criollas.

ACCION CIVICA DEL EJERCITO

SANTA FE, 8 (De nuestro corresponsal). — En cumplimiento de su plan de acción cívica, la guarnición militar Santa Fe, inició hoy la distribución de 30 mil kilogramos de leche en polvo.

Desde la sede de la guarnición militar Santa Fe y Comando de Artillería 121, partieron once camiones, transportando la leche en polvo con destino a la ciudad de Rosario.

El producto será entregado a centros asistenciales y hospitales.

El programa de acción cívica que desarrolla el Ejército Argentino, está coordinado con los programas sanitarios del Gobierno Nacional.

Turista Alemana 10.000

Diez mil son los turistas alemanes que han visitado la República Argentina. Así al menos se desprende de la estadística llevada por la Casa de Santa Cruz y la empresa Aerolíneas Argentinas. La turista que colmó esa cifra (diez mil) es Geraldine Arndt, una joven alemana que llegó a Río Gallegos invitada por Aerolíneas y la Subsecretaría de Turismo de la Nación.

♦ RUBIA, DE 17 AÑOS

En efecto, Geraldine Arndt, de 17 años, es la turista número diez mil de la Scheabaen Internacional, la más importante organización alemana de turismo y acercamiento a bajo precio entre las colectividades de suevos (alemanes oriundos de Suavia) que se encuentran agrupadas en colonias de todo el mundo. Cuando Geraldine decidió pasar sus vacacoines en la Argentina para visitar a familiares que residen en el país, la suerte quiso que su pedido de pasaje a la Schawabaen Internacional fuera el número diez mil; en virtud de ello su viaje fue obsequiado por Aerolíneas Argentinas.

Luego de concretado el encuentro con sus parientes, Geraldine fue invitada a conocer Bariloche. Inmediatamente aceptó y realizó el viaje en compañía de una compatriota radicada en la Argentina. Derena Galman, de 20 años. Como reconocimiento a todas las atenciones que aquí le brindamos, Geraldine se ha comprometido a realizar, en Alemania, varias conferencias para divulgar las experiencias vividas en nuestro país.

"AVE ROCK"
SABADO Y DOMINGO
TEATRO Estrellas
RIOBAMBA Y SARMIENTO - T. E. 46-6759
CONCIERTO MUSICA ROCK
A LAS 19 HORAS

CAPITANEABA BANDA QUE INTEGRABAN TAMBIEN SUS 2 HIJOS

"Mamá Benny", con Mano de Hierro

LA PLATA, 8 (De nuestro corresponsal). — Una peligrosa y activa banda capitaneada por una mujer joven, e integrada por un hijo y una hija, y especializada en el asalto a colectivos de transporte de pasajeros, fue desbaratada por la policía provincial.

La gavilla de maleantes tenía su centro de operaciones en la localidad de Merlo, pero asolaba todo el ámbito del conurbano con sus fechorías, comprobándose 13 hechos delictivos, en los últimos tiempos, en uno de los cuales sometieron a vejámenes a una joven señora.

La pesquisa fue cumplida por efectivos, de la comisaría de Merlo, tras una paciente y eficaz acción.

♦ LA BANDA DISLOCADA

La jefa de la banda que se dislocó, es María Benita Juárez de Retamar (a) "Mamá Benny" argentina de 36 años, casada, y con domicilio en Gibraltar y Montes de Oca, de Pontevedra, partido de Merlo, cerebro de la gavilla de delincuentes, la que planeaba los golpes y manejaba a sus integrantes con mano de hierro. Es una mujer más bien de conformación atractiva y escultural.

Los otros integrantes: Antonio Francisco Retamar (a) "Dedo fino", argentino, de 20 años; Amanda Retamar (a) "La vaca", argentina, de 18 años, ambos hijos de "Mama Benny", y con el mismo domicilio; Bernardo Alegre (a) "Minino", argentino, de 19 años, con domicilio en Aberastury y Montes de Oca, de Pontevedra; Mirta Josefina Zárate (a) "Baqueta", argentina, de 19 años, y que vive en Aberastury y Cádiz, de la misma localidad; y finalmente Juan Carlos Cañete, argentino, de 19 años, y con el mismo domicilio que los Retamar.

Todos los miembros de la gavilla, incluyendo las tres mujeres, son jóvenes. Todos, también, se hallan presos.

♦ ASALTOS Y DAMNIFICADOS

"Prima facie", las investigaciones permitieron aclarar trece asaltos cometidos en González Catán, Merlo, La Matanza, Morón, San Antonio de Padua, y otras localidades del conurbano.

Entre los damnificados se identificó a Santiago Repetto, comerciante de artefactos para el hogar; Ernesto Altuno, almacenero; Julio Ocampo, colectivero, al que tras robarle, le aplicaron dos culatazos; Vicente Torres, colectivero; Pedro Quinodos, colectivero; Osvaldo Jorge Echenique, taximetrero, y Tomás Báez de Gaido, comerciante parrillero.

En su accionar, el pasado 17 de enero, en González Catán, los delincuentes, asaltaron un colectivo de la línea 621, interno 251, apoderándose, del chofer y de 11 pasajeros, la suma de 95.000 pesos.

En otro colectivo de la misma línea, interno 204, el 21 de enero pasado, aproximadamente a las 12,5, fueron enfrentados por un cabo de policía, del personal de González Catán. Lo atacaron a balazos hiriéndolo en un brazo, dándose a la fuga.

Finalmente en el asalto a una pareja, en la ruta Nacional 21, y Arroyo Las Víboras, partido de La Matanza, tras golpear al hombre, violaron a la mujer, dándose a la fuga en un automóvil Fiat 128, que robaron a la víctima. El rodado fue abandonado en jurisdicción de Libertad.

Innovación: Cigarrillos de Marihuana, con Marca

LA PLATA, 8 (De nuestro corresponsal). — Un distribuidor de cigarrillos de marihuana con marca, capturado tras una paciente y tenaz pesquisa en el mundo de la drogadicción, podría resultar el hilo de un ovillo cuya madeja central se ubica en la Capital Federal.

En efecto, personal de la Unidad Regional de Tigre, en conocimiento de que un individuo a quien solamente se conocía con el nombre de "Willi", distribuía cigarrillos de marihuana, entre la población adicta de la zona Norte, con la marca denominada "Johins".

El propósito de los investigadores era determinar el domicilio del solitario distribuidor de los cigarrillos con el propósito de sorprenderlo en su propio cubil. Efectivamente, la diligencia y paciencia de los efectivos del orden tuvo sus frutos, lograron la detención de "Willi", quien resultó ser Guillermo Aquiles Giancardini, argentino, de 24 años, jornalero, y su domicilio ubicado en Ituzaingó Nº 134, de San Isidro.

Sometido a un hábil y prolijo interrogatorio por los efectivos del orden que lo capturaron, Giancardini (a) "Willi", reconoció sus actividades como distribuidor.

SIMULABA SER DOMESTICA Y ROBABA TODO

Volvió una vez más a la noticia policial el cuento de la ladrona convertida temporariamente en doméstica, para cumplir, dentro de este trabajo, una vez ganada la confianza de sus empleadores, el verdadero motivo de su desempeño. Esta vez, la falsa mucama resultó ser Hilda Hortensia Rivero, argentina, de 22 años, domiciliada en Los Claveles 1413, de Del Viso.

La policía de Pilar pudo aprehenderla cuando a través de una denuncia de sus últimos patrones se había alzado con dinero, joyas y otros elementos de gran valor. Pero la Rivero no trabajaba sola, porque según declaró tras su detención, tenía dos compinches, a las que conocía como "Betty" y "Patry", con las que actuaba muchas veces en sociedad para cometer sus fechorías. Hasta ahora la policía ha identificado a dos damnificados —poseedores de hermosas casas quinta—, mientras espera la presentación de otras personas que tuvieron como domésticas a la Rivero a "Patry" y "Betty".

DEGRADANTE HISTORIAL DE UN MATRIMONIO DE DROGADICTOS

LA PLATA, 8 (De nuestro corresponsal). — Se conocen nuevos detalles del exitoso procedimiento efectuado por la Brigada de Investigaciones de Lanús que permitió la detención de un matrimonio (¡ella, prostituta; él vicioso!), que se dedicaba a la venta de marihuana. También fueron capturados tres "scruchantes" que robaban para obtener recursos con que adquirir la droga. Se esclarecieron asaltos por un monto total de 210 millones de pesos y se secuestraron cinco kilos de picadura de "mari" por valor de 150 millones de nacionales.

♦ "VUELO AL PARAISO"

La investigación se inició tiempo atrás al tenerse conocimiento de que una joven prostituta frecuentaba la zona cercana a la estación ferroviaria de Bella Vista. Ofrecía además de "un par de horas de amor", la posibilidad de realizar "un vuelo al paraíso" fumando cigarrillos de marihuana que vendía a alto precio.

La "chica de la carterita" fue apresada por la policía. Resultó ser **Nélida Noemí Amaya de Lemos**, alias "Melisa", argentina, de 22 años, casada, afincada en Río Tercero y Buzzini, de José C. Paz. La mujer confesó que actuaba en complicidad con su esposo **Pascual Norberto Lemos**, también

Nilda Noemí Amaya de Lemos: bonita, pero destrozada por las drogas.

de 22 años, con igual domicilio. Dijo que éste era drogadicto aún antes de casarse y que, por eso, luego de la boda la llevó al vicio y finalmente la incitó a ejercer la prostitución para comprar la droga. La historia de la pareja concluyó cuando ambos, viciosos perdidos, decidieron dedicarse al tráfico de marihuana.

Pascual Norberto fue apresado en su propia vivienda. Se encontraba realizando una sesión de "fumata". La policía secuestró alucígenos por un valor superior a los 150 "palos".

♦ UN TRIO DE AVERIA

Pero no terminó aquí la investigación Posteriores averiguaciones permitieron determinar que entre los clientes de la singular pareja, figuraba un trío de delincuentes que obtenía el dinero para adquirir los "fasos" mediante robos en fincas de la zona. Se pudo así lograr la detención de **Omar Aníbal Calvo, "Pelusa"**, de 24; **José Rodolfo Pérez**, alias **"Jorge"**, de la misma edad y un menor de 17 años cuyos datos de identidad se mantienen en reserva por cuestiones legales.

Trasladados a dependencias policiales, los tres sujetos terminaron por confesar que se especializaban en el "scruche" (ingresaban a las fincas tras forzar puertas o ventanas). Desde que se habían unido en banda obtuvieron un botín superior a los 210 millones de pesos de la vieja nominación.

Mientras se instruyen los sumarios del caso, los pesquisantes continúan su labor en procura de localizar a un tal "Tito, El Ciego", quien les adquiría lo robado a un precio muy inferior al de plaza.

EXTORSIONABAN CON ANONIMOS: ¡A LA SOMBRA!

La Policía Federal logró la detención de dos individuos que extorsionaban a comerciantes y profesionales, mediante el envío de cartas anónimas, habiendo obtenido así un botín multimillonario, según se informó en esa repartición. Los delincuentes fueron identificados como Ricardo Spalleti, de 32 años y Carlos Pallas, de 28, ambos argentinos.

Personal de la División defraudaciones y estafas de la Policía Federal pudo establecer que los nombrados mediante el envío de cartas anónimas extorsionaban a comerciantes y profesionales de esta capital y el Gran Buenos Aires. De esta forma lograron obtener importantes sumas de dinero, citándose el caso de un arquitecto de esta capital a quien le habían sacado 300 millones de pesos.

Los dos torpes extorsionadores fueron detenidos en el domicilio de Pallas, situado en el barrio de Palermo. La policía logró secuestrar parte del botín logrado por los malandras en sus fechorías.

Parecen personajes de una película de aventuras, pero son una realidad. Los dos fugaron de la cárcel (Rad. UPI).

Rastrean en Dos Países a Hampón que Fugó de Prisión y También Liberó a su Esposa

LOWELL, Florida, 8 (UPI). — Tres estados y Honduras mantienen un estado de alerta con la esperanza de apresar a un delincuente estadounidense que anteayer a la madrugada, en una arriesgada operación, sacó a su esposa hondureña de la prisión estatal para mujeres. Florida, Georgia y Alabama fueron notificados de que Richard Lee Williams, de 36 años, y su esposa Ondina, una hondureña de 32 años, se dirigían hacia el norte y presumiblemente habían salido del estado de la Florida. Al mismo tiempo se informó a las autoridades de inmigración en Honduras que era posible que ambos intentaran entrar al país.

Se advirtió a las compañías aéreas acerca de la posibilidad de que ambos delincuentes, armados y considerados peligrosos, intenten salir del país por avión. Williams sacó a su mujer del Instituto Correccional para Mujeres, en una operación que llevó a cabo a la madrugada y que ha sido definida como "trabajo bien planeado, bien ejecutado, y llevado a cabo con asistencia interna y externa".

La pareja fue condenada a prisión perpetua ya que en un asalto que cometieron contra un supermercado, la policía ultimó accidentalmente al gerente del comercio y por lo tanto la responsabilidad por la muerte es de los delincuentes.

Williams, que se escapó el 10 de enero del Centro de Recepción y Atención Médica de la prisión de Lago Butler, 100 kilómetros al Norte de esta ciudad, entró en la cocina de la prisión para mujeres poco después de las cinco de la mañana, después de haber cortado con una herramienta especial dos cercos de grueso alambre.

Le tiró una de ellas a su mujer y entre ambos dominaron a los oficiales de seguridad a los que esposaron a caños de una sala de calderas en la que también encerraron a las otras 13 prisioneras. Luego huyeron a pie y aparentemente caminaron casi un kilómetro y medio hasta llegar al automóvil que tenían escondido cerca de una ruta.

Desde entonces no se ha vuelto a saber nada de ellos. Williams, un hombre de elegante figura, cabellos oscuros y ojos azules, les mostró a las detenidas un rollo de billetes de cien dólares.

DOS NIÑOS Y UNA FORTUNA MOVILIZAN AL FBI

ALICE, Texas, 8 (United Press International). — La policía dijo hoy que más de medio millón de dólares que ocuparon a dos adolescentes de esta ciudad meridional de Texas, situada en la principal ruta del contrabando de México, podrían estar relacionados con el tráfico de drogas. Policías de Waco, Texas, detuvieron a un lujoso coche modelo 1977 que, según dijeron, pasó anoche una luz roja, y luego, haciendo un inventario de lo confiscado, descubrieron la cantidad de 486.762 dólares en efectivo.

Además del dinero— casi todo en billetes de a 20 y 50 dólares—, los dos jovencitos llevaban ocultos en su ropa interior 7.000 dólares, una pistola automática de 9 milímetros y una pequeña cantidad de marihuana. Ambos quedaron detenidos, siendo acusado Percy García, de 15 años, de tenencia de marihuana, y Dean Bridges, de 16 años, de portar arma prohibida. Una audiencia se les señaló para el 24 de este mes ante el juez del distrito, Bill Logue.

Los dos habían gastado 10.000 dólares en comprar el automóvil que conducían, lo cual hacía un total de 503.762 dólares, suma que las autoridades dicen era demasiado grande para otra cosa que no estuviese relacionada con las drogas. "Con esa cantidad de dinero yo creo definitivamente que se trata de narcóticos", declaró el policía Louis Barrera a cargo de investigaciones de tráfico de drogas en el departamento del sheriff. "Trabajo bajo la suposición de que esto es parte de una operación de narcóticos".

El capitán de policía Joe Rodríguez dijo que sus agentes recuperaron otros 4.000 dólares —quizá parte de la suma original— en un rancho del condado de Jim Wells próximo a Alice, unos 72 kilómetros al Oeste de Corpus Christi y en la principal ruta de las drogas de México a los Estados Unidos. Un vocero de la policía de Alice dijo que los 4.000 dólares fueron entregados a la policía por un chico "que se encontró ese dinero antes de que los otros muchachos se fueran".

Según la policía, los muchachos declararon que encontraron el dinero oculto en un rancho rural cerca de su pueblo y decidieron echárselo encima. Los jovencitos dijeron que salieron de Alice en ómnibus el domingo en dirección a Chicago, pero se bajaron en Dallas para comprar el coche. "Compraron un Thunderbird 1977 el lunes utilizando a un tercero como comprador. El individuo ha corroborado hasta ese punto lo que declararon los muchachos", dijo el capitán Rodríguez. El automóvil fue comprado por 8.000 dólares en efectivo y los muchachos dieron al hombre 2.000 por su mediación.

Ponen Fin a la Actividad de 2 Organizaciones de Contrabandistas

Dos organizaciones dedicadas a la introducción ilegal de mercaderías en el país fueron descubiertas por personal de la división Prevención del Delito de la Policía Federal, que logró la detención de 3 contrabandistas y el secuestro de mercaderías por un valor de 3.750.000 pesos.

El primer procedimiento se realizó en México 538, piso 1º, departamento 14, donde fue apresado Angel Miguel García, de 57 años, soltero, estibador, por medio de quien se logró ubicar un depósito donde se guardaban grandes cantidades de cajas de cigarrillos y whisky Jonnhie Walker.

La restante banda fue descubierta en Rawson 135, donde resultaron detenidos Pedro Aníbal Cabral, de 48 años, casado, estibador y su concubina, Blanca Celia Salvatierra, de 46 años, mediante su declaración se pudo detectar otros "aguantaderos" de mercadería contrabandeada, en los cuales también se efectuaron secuestros de importancia.

El monto total de lo incautado por los efectivos policiales supera los 3.750.000 pesos, prosiguiéndose la investigación para lograr la detención de otros integrantes de ambas organizaciones que aún se encuentran en libertad.

Los detenidos fueron puestos a disposición de la Administración Nacional de Aduanas donde se les instruye el sumario correspondiente por infracción a las normas vigentes.

Sensacionales Pormenores de la Muerte de la Agraciada Modista

¿UN ASESINATO SIN CASTIGO?

No obstante el estricto hermetismo que mantienen las autoridades con respecto al peritaje obtenido durante la necropsia practicada en los restos de la acaudalada modista María Marcelina Pérez, argentina, de 51 años, conocida con el seudónimo de "Pocha" entre sus amistades. CRONICA pudo tener conocimiento de que el deceso de la infortunada víctima habría obedecido a causas naturales.

Sin embargo, corresponde señalar al respecto que la muerte de la modista tiende a confirmar que se trataría de un hecho que presentaría tenebrosos aspectos, en el cual estarían comprometidas varias de las personas que componían el extraño círculo que frecuentaba a la occisa.

Allegados a las diligencias aludieron como probable causa del deceso una crisis patológica derivada del vicio alcohólico que obnubilaba a la modista. Pero hay que destacar que el trágico fin de María Mercelina Pérez se debería a la intervención de una mano criminal.

El grupo que rodeaba a la mujer conocía la afinidad de la víctima por las bebidas alcohólicas y con el propósito de apoderarse de su cuantiosa fortuna habría elaborado un siniestro plan. Ese núcleo habría provisto a la modista —cotidianamente y sin cesar— cantidades inestimables de licores de alta graduación o drogas, con lo cual se habría provocado el lento e irreparable envenenamiento de la víctima. Un crimen que, legalmente, no sería punible.

A pesar de estas estimaciones aportadas por personas vinculadas con las investigaciones del caso, la rara muerte de la modista María Marcelina Pérez compone un enigma que aparentemente solo se esclarecerá cuando los médicos forenses, cumpliendo el auto procesal ordenado por el juez José Alberto Seyahian, secretaría del doctor Rodolfo Gerardo Ricotta, concluyan la necropsia de sus restos —los que fueron exhumados conforme al mismo auto— y eleven el pertinente peritaje. En ese momento se podrá saber si el deceso de la víctima obedeció a causas naturales o intervino una mano criminal.

♦ OTROS DOS DETENIDOS

Durante las arduas e intensas pesquisas que efectúan efectivos de la comisaría 18ª de la Policía Federal —situada en la avenida San Juan 1757, Capital Federal— con el objeto de esclarecer la extraña muerte de la modista, fueron aprehendidas —en las últimas horas— dos personas más.

Se trata de Carlos A. Lobito, argentino, de 26 años, cómplice de los encarcelados el día 7 del actual: los hermanos Alberto García e Hilda García, propietarios de una despensa instalada a escasa distancia del domicilio de la víctima y quienes habrían actuado como reducidores de algunos valiosos efectos robados a María M. Pérez.

Se puso a buen recaudo, asimismo, a Carmelo Begnini, argentino, de 26 años, de profesión enfermero, ya que, según las versiones obtenidas, se asigna a este detenido la responsabilidad de haber provisto las drogas con que se provocó el lento envenenamiento de la mujer.

En consecuencia, suman cinco las personas capturadas con relación a la rara muerte de la agraciada modista. Deben restarse las 10 personas que fueron liberadas el lunes último mediante excarcelación, algunas de las cuales podrían ser detenidas nuevamente

♦ INAGOTABLE SORPRESA

En cuanto a la ejecución material del siniestro plan, todos los indicios siguen señalando como principal responsable a Gabriel Jassan, amante de la víctima, y al parecer autor del robo de sus efectos.

Conforme informó CRONICA, en ediciones anteriores, Jassan permanece detenido en carácter de procesado a disposición del juez doctor José A. Seyahian y fue —según sus testimonios— quien la halló muerta el 17 de diciembre pasado, encargándose de su velatorio e inhumación en circunstancias poco claras.

Por otra parte, el aspecto de la trama, que se refiere a la apropiación indebida de los bienes de la mujer, parece llamado a constituirse en una fuente inagotable de sorpresas. La modista había acumulado —sin lugar a dudas— una cuantiosa fortuna calculada en 30.000 millones de pesos moneda nacional, que había sido constituida durante el período en que convivió con un hombre de origen holandés, de apellido De Leu, dedicado a la exportación e importación de productos nacionales y extranjeros y del cual se desvinculó a poco para, de inmediato, relacionarse sentimentalmente con varios amigos que la visitaban asiduamente.

Como dato importante se debe indicar que los funcionarios de la seccional 18ª se habrían incautado en el domicilio de la víctima de monedas de oro acuñadas en el año 1700, una de las cuales resulta ser una de las dos únicas piezas que existen en el mundo. Se estima que esas monedas alcanzan a una suma de 2.000 millones de pesos, además de 18.000 bonos nacionales ajustables de la segunda serie y otros valores.

CRIMEN ALEVOSO: LO MATAN A PUNTAPIES

Hiela la sangre. Ocurrió en nuestro país. Precisamente en Villa Echenagucia, Avellaneda. Un hombre, de 45 años de edad, que salió en defensa de su madre, una anciana de 70 años, que había sido empujada con violencia por una patota de muchachones que estaban jugando al fútbol —la arrojaron al suelo dentro de su propia casa cuando fueron a buscar la pelota que cayó en un patio— fue muerto a puntapiés por esas bestias.

La víctima era Raúl Norberto Rodríguez y habitaba con su madre en una vivienda de la calle De la Serna al 2200, de la citada villa. Todo ocurrió el domingo pasado y recién ayer trascendieron detalles del insólito crimen. Porque matar a un hombre a puntapiés —a un hombre indefenso, ante cinco o seis bestias— es un asesinato de lo más repugnante.

♦ FUE BRUTAL PATOTA

Un grupo de muchachones se adueñaron de la calle a esa altura. Allí, frecuentemente, realizaban una suerte de encuentros de fútbol. Más que deportistas sanos, constituían una patota. Una patota agresiva que tenía atemorizado a todo el barrio. La pelota caía estrepitosamente en los domicilios. Rápidamente, y temerosos, los vecinos devolvían el implemento. Así cayó en el interior de la casa de la señora Vázquez, viuda de Rodríguez, que estaba molesta por ols gritos y los pelotazos. Discutió con los vándalos. La arrojaron al suelo. Surgió el hijo, Raúl Norberto Rodríguez, en defensa de la madre. Lo tomaron de los brazos entre varios y otros lo acometieron salvajemente a puntapiées. Murió a poco, prácticamente reventado. Otra "hazaña" de una patota.

♦ A TROMPIS MATO A SU MUJER

Rogelio Ramírez, paraguayo, de 37 años, es buscado por la División Homicidios de la Policía Federal. En el mes de diciembre último dio un brutal castigo corporal a su esposa Teresa Ramírez, de 27 años.

A raíz de la terrible paliza la mujer dejó de existir en el hospital Finocchietto, donde había sido internada por varios vecinos que la hallaron prácticamente deshecha por los brutales golpes que le aplicó su marido. El asesino huyó y había sido localizado hace poco en Mar de Ajó, pero logró alejarse de esa localidad balnearia, donde había trabajado como albañil, que es su profesión. Pero también tiene otra: asesino de su esposa, propio de un valiente.

♦ DRAMA SURGIDO DE LA DROGA

LA PLATA, 8 (De nuestro corresponsal). — En la tarde de ayer se presentó en la comisaría 9ª de esta ciudad Petrona Alicia Ramírez, de 32 años de edad, quien manifestó que el domingo último, a raíz de una discusión con su amante, José Minitón, de 22 años, cuando éste esgrimía un revólver, al luchar aquélla por hacerse del mismo, surgió un disparo que hirió de muerte a éste.

♦ SE UNIERON HACIA 7 MESES

La pareja en cuestión se había unido hace siete meses y a poco Petrona verificó que su concubino era afecto consumidor de drogas. Cuando aquélla lo descubrió como tal, Minitón —convivían en la calle La Paz y 811, de Bernal— la amenazó de muerte. Hubo una nueva amenaza; surgió la lucha y un disparo finalizó con la complicada vida de Minitón. Ahora la policía trata de establecer si los hechos ocurrieron como los presentó la victimaria.

Siete Personas Pierden la Vida en Varios Accidentes

MAR DEL PLATA, 8 (De nuestro corresponsal). — El trágico accidente ocurrido el domingo último en la intersección de avenida Luro y calle 214, de esta ciudad, donde —como informó CRONICA en su edición de la víspera— resultó muerto el agente bombero Marcelo Rodríguez, perteneciente al cuerpo de esa noble actividad con asiento en Mar del Plata, cobró dos nuevas víctimas, las que habían resultado con gravísimas heridas en la violenta colisión entre una estanciera IKA y una rural Fiat 1500, en la que viajaban las tres víctimas.

De esta manera es que dejaron de existir Daniel Padrón, de 20 años, y Pablo Basualdo, 38, del cuerpo local de bomberos.

♦ UNA NENA DE 5 AÑOS

SANTIAGO DEL ESTERO, 8 (De nuestro corresponsal). — Sobre el empalme de la ruta 9 con la avenida Belgrano, en el barrio Huaico Hondo, ocurrió anoche un gravísimo accidente de tránsito, a causa del cual perdió la vida una criatura de 5 años.

Un grupo de peatones que en medio de una densa oscuridad transitaban por la banquina fue violentamente embestido por una camioneta conducida por Enrique Lludgard. A raíz del impacto, falleció la niña Fanny Alvarez, y quedaron seriamente heridas 8 personas.

♦ SE MATO UN JUEZ

MENDOZA, 8 (De nuestro corresponsal). — Como consecuencia de un vuelco, producido a 79 kilómetros de esta capital, falleció el presidente de la Cámara de Trabajo de la tercera circunscripción judicial, doctor Gustavo José Pelliza. Lo acompañaban Víctor Pedro Molta, Gerardo Antonio Cornejo y Andrés Manuel Molina, que resultaron heridos.

♦ CAMION Y TRILLADORA

CORDOBA, 8 (De nuestro corresponsal) — En un accidente de tránsito perdió la vida una persona y otra resultó herida. En la ciudad de Río Cuarto, en la ruta nacional 8, un camión conducido por Luis Alberto Félix, acompañado por Alberto Rojas, embistió a una máquina trilladora. Rojas murió en el acto y Félix fue internado con graves heridas en la cabeza.

♦ CERCA DE EL CHOCON

NEUQUEN, 8 (De nuestro corresponsal). — A causa de haberse estrellado un vehículo contra el borde de un cañadón, cerca de El Chocón, pereció una señora —Rita Eulasia Berardo, de 58 años— que viajaba en compañía de su esposo, José Natale, italiano, de 56 años, que conducía el rodado. El conductor sufrió graves heridas.

♦ ARROLLADO POR AUTO

LA PLATA, 8 (De nuestro corresponsal). — En la ruta 197 y la calle Esmeralda, en jurisdicción de Tigre, un hombre, al ser arrollado por el auto Chevrolet patente C. 161.863, conducido por Andrés Ledesma, perdió la vida. La víctima fue identificada como Roberto Río, de 52 años de edad, afincado en las proximidades.

♦ EN EL PUENTE AVELLANEDA

Apuntaba el día de ayer cuando el Puente Avellaneda fue escenario de un violento choque, entre un Ami Citroen, chapa C. 373.509 y un Fiat 600. Eran las 5.30 cuando los dos rodados se embistieron violentamente. Los testigos del hecho supusieron que habría víctimas muy graves y cual no sería la sorpresa general —pero grata para los que observaron— cuando ambos conductores salieron por sus propios medios ilesos de los dos vehículos. Estos quedaron con serios destrozos, ya que "volaron" varios trozos de chapas. Suerte...

Un Parto Feliz en Plena Calle

La comisión policial de la seccional 48ª que intervino, ante un llamado telefónico, en la esquina de Riestra y Murguiondo, para atender a una mujer que se hallaba caída en la acera, cuando eran las 6 de la mañana de la víspera, debe hallarse sumamente feliz —aunque los servidores del orden pasaron "su" momento— cuando debieron atender un imprevisto parto y traer al mundo, en pleno Villa Lugano, a una niña, que en el devenir del tiempo, podrá decir que nació bajo un farol y en la vereda de uno de los barrios más taitas. Esto es el hecho alegre y feliz. Pero, primero, la gran sorpresa de la policía. No había tiempo para nada. Lograron una frazada y allí vino a la vida una hermosa nena. Luego, el traslado urgente a la Clínica Médica de Villa Lugano. Jeanette Morales Rosado y su bebe, bien.

OFICIALES CARPINTEROS
ARMADORES Y AYUDANTES
HORAS EXTRAS - PREMIO POR PRODUCCION
Bmé. MITRE 1870, Capital

Saquearon a As del Turf Nacional

ROSARIO, 8 (De nuestro corresponsal). — Angel Oscar Baratucci, el maestro de la estadística del turf argentino y local, fue víctima de un saqueo perpetrado en su casa por autores desconocidos que se llevaron vajilla, platería, ropa y numerosos trofeos y medallas que el jockey ganó en su extensa carrera.

Voceros policiales confirmaron que lo sustraído alladrones entraron en la vicanza cifras millonarias.

SIN FIADOR - SIN CODEUDOR - SIN GARANTIA
CREDITO A SOLA FIRMA
SIN INTERESES NI RECARGOS
TIENDA VENUS
LA BOUTIQUE DE LA FAMILIA
LYNCH 3955 A 10 METROS DE Av. SAENZ 1100 POMPEYA

SELECCION-RIVER: D

LOS CASILLEROS SON SUYOS ¡CRUCELOS...!

Tal como lo ve, señor lector, CRONICA le adelanta la tarjeta del PRODE del domingo 20, para que usted tenga tiempo suficiente para ensayar sus cruces. Once partidos del "Metro" correctamente zaonados con dos de la "B", son la receta justa para "curar" el bolsillo... o al menos tratar.

Hablemos ahora de la segunda jugada del PRODE de 1977, que tendrá lugar el 27, ocasión en que juega nuestra selección con su similar húngara. Ese día la tarjeta se nutrirá con 10 partidos de la "B" y los 3 restantes los aportará el fútbol español con los siguientes cotejos: Las Palmas-Celta, Salamanca-Sevilla y Barcelona-Atlético de Madrid.

Y es aquí donde la cosa se pone brava; Barcelona (líder hasta ahora) enfrenta a su "pisatalones" Atlético, quien ganó el domingo por goleada al Real Sociedad, mientras que el "Barsa" apenas superó al Málaga, colista. Las Palmas-Celta se presenta posicionalmente mejor al primero (22 puntos contra 18), pero éste viene de perder y no así el Celta. Salamanca-Sevilla (20 y 21 puntos) trae como levemente favorito al Sevilla, triunfador en la última jornada.

	L			E			V	Doble	Triple
1		ATLANTA	1		ROSARIO	1			
2		LANUS	2		ALL BOYS	2			
3		ESTUDIANTES	3		COLON	3			
4		BANFIELD	4		HURACAN	4			
5		V. SARSFIELD	5		BOCA Jrs.	5			
6		SAN LORENZO	6		F.C.OESTE	6			
7		RIVER	7		TEMPERLEY	7			
8		UNION	8		G.y E. L. PLATA	8			
9		ARGENTINOS J	9		QUILMES	9			
10		N.Old.BOYS	10		PLATENSE	10			
11		RACING	11		CHACARITA Jrs.	11			
12		DEF.BELGRANO	12		TIGRE	12			
13		DEP. ITALIANO	13		LOS ANDES	13			

• A Las 21,45 en Mar

MAR DEL PLATA, 8 (De nuestro corresponsal). — El Torneo de Verano (aunque aquí lo único que pasó verano fue el fútbol) entrará, a partir de mañana (miércoles) en la etapa de las definiciones. Y hablamos de las definiciones para incursionar solo en el terreno estadístico. A esta altura preferimos hablar de números, haciendo abstracción de nombres, porque a excepción de Boca (y éste a medias), los otros dos candidatos a alzarse con el certamen (la Selección y River) defraudaron completamente. En este terreno, la Selección es la que hasta el presente gana "por un largo campo...".

La noche del miércoles enfrentará, desde las 21.45, a la Selección y a River. Obvio es decir que los dos están en deuda. Y tanto, que si existiera alguna tabla capaz de medir este déficit en forma monetaria, el partido debería jugarse a puertas abiertas, sin boleterías ni gravámenes de ningún tipo... Pero como esto es incursionar en el terreno de la utopía salteando lo futbolístico, cosa que la Selección y River también han salteado, hablaremos de números...

La Selección y River jugaron hasta el presente dos partidos cada uno. Ambos enfrentaron a Newell's y Aldosivi, obteniendo similares resultados: le ganaron a Aldosivi y empataron con Newell's. La cuenta es fácil: los dos suman tres puntos y están ubicados a uno de Boca (dos partidos, dos ganados) y a dos de los rojinegros de Rosario

LA "C": SU SENDA YA ESTA MARCADA

Se efectuó anoche en la Asociación del Fútbol Argentino el sorteo del programa de partidos correspondiente al torneo de Primera División "C", cuya primera fecha se disputará el 5 de marzo.

El campeonato de la "C" que concluirá el 19 de noviembre, se desarrollará en dos ruedas y por el sistema "todos contra todos". Participarán diecinueve equipos y el ganador del certamen ascenderá a primera "B", en tanto, los clubes que ocupen las cuatro últimas ubicaciones perderán la categoría.

♦ PRIMERA FECHA

El programa de la primera fecha es el siguiente: Villa San Carlos vs. Colegiales, Deportivo Español vs. Liniers, Fénix vs. Defensores Unidos de Zárate, Justo José de Urquiza vs. Berazategui, Sarmiento vs. Riestra, Barracas Central vs. Excursionistas, Luján vs. Tristán Suárez, Deportivo Merlo vs. Defensores de Cambaceres, Sportivo Dock Sud vs. Victoriano Arenas. Libre: Argentino de Rosario.

Oportunamente, y junto con el respectivo sorteo de árbitros para dirigir los citados encuentros, se realizará la designación de los respectivos campos de juego.

PARECE QUE EL CARLON YA NO GUSTA A NADIE

La versión creció en las últimas horas **"Carlos María García Cambón está en Buenos Aires. Lo fletaron de Mar del Plata. No lo quieren en el plantel. Ha caído en desgracia. Si alguien ofrece cuatro macetas con flores para adornar La Candela se queda con él".** Un allegado a los directivos boquenses aseguró que la especie era **"totalmente verídica".**

La cosa es que hasta las últimas horas de anoche no fue posible ubicar al cuestionado futbolista. Pero todo parece indicar que su ciclo en Boca se ha cerrado definitivamente.

♦ NADIE LO PIDIO

Sin embargo, nadie ha solicitado la transferencia del ex volante de Chacarita Juniors. Había, según decían, un interesado: era Newell's. Se mencionaba un posible trueque entre García Cambón y el puntero Robles. Pero desde Rosario llegó una contestación tajante: **"¿Quién dijo eso? Nosotros, «giles» no somos. Sería un trueque absurdo".**

♦ MUCHAS CONJETURAS

Nadie sabe nada en concreto. Se tejen conjeturas. De todo tipo. Pero García Cambón, eso que esté más claro que el agua, tiene cartel rojo: de remate.

CONFERENCIA PARA HABLAR DE PRENSA

Hoy, a las 14.30, se efectuará en las oficinas del Ente Autárquico Mundial 78 una conferencia de prensa sobre la preacreditación de periodistas locales y extranjeros para el citado certamen. Durante la reunión, que se llevará a cabo en Hipólito Yrigoyen 546, tercer piso, se evacuará todo tipo de consultas y se ofrecerá una completa información sobre el tema.

♦ ALEMANES, LOS PRIMEROS

Los periodistas deportivos alemanes han sido los primeros en recibir los formularios de preacreditación. Una razón que podría denominarse "de protocolo", hace que el país de los campeones mundiales goce de tal preferencia. Mil trescientos formularios ya han sido recibidos en Alemania. Junto a los mismos llegarán posteriormente cartas de salutación personales para los periodistas que resulten acreditados. La Asociación del Fútbol Germana y el Círculo de Periodistas Deportivos de Alemania han recibido también la información pertinente.

Los periodistas deberán responder a la brevedad, y contestados, los respectivos formularios de preacreditación.

LOS HUNGAROS SE PRESENTAN DE ESTA FORMA

Se conoce ya la nómina de la delegación de fútbol de Hungría que el domingo 27 actuará en Buenos Aires. La selección magyar, que actualmente se encuentra desarrollando una gira por América Central y Norte de Sudamérica, está integrada por 20 futbolistas y junto con ella viaja el famoso ex secretario técnico del Real Madrid de España, Emil Osterreicher.

♦ EL "VIEJO"

El futbolista más veterano del equipo es Lazslo Pusztai, de 30 años, que actúa en el Ferencvaros de Budapest. Los más jóvenes son Tibor Rab (Ferencvaros), Andras Torocsik (Ujpest) e Istvan Kovacs (Videoton).

La delegación, luego de actuar en Guatemala, habrá de partir el 24 con rumbo a Buenos Aires, donde efectuará dos prácticas previas al encuentro del domingo 27 ante la selección nacional.

♦ INTERES

El partido ha despertado, no hay duda, notable interés. Ocurre que, si bien el equipo de Menotti, en sus últimas presentaciones ha sido "casi una lágrima", los aficionados desean fervientemente que vuelva a mostrar algo de ese fútbol brillante que, en oportunidades, exhibió. Concretamente, sueñan con una exhibición como la realizada el año anterior ante los "celestes" uruguayos en cancha de Vélez.

♦ REVANCHA

También se mantiene fresco el recuerdo del partido que los húngaros ganaron a los argentinos hace pocos meses por dos goles a uno en su propio terreno. Y se aguarda un desquite.

♦ LOS 20 HUNGAROS

Laszlo Kovacs (Videoton), Sandor Gujdar (Honved), Peter Torok (Vasas), Laszlo Balint (Ferencvaros), Attila Kerekes (Beckerssabas), Zoltan Kereki (Haladas), Tibor Rab (Ferencvaros). Sandor Zombori (Vasas), Janos Nagy II (Videoton), Laszlo Fazekas (Ujpest), Andras Torocsik (Ujpest), Istvan Weimper (Vasas) Lazslo Fekete (Ujpest) Istvan Magyar (Ferencvaros), Bela Varadi (Vasas) e Itsvan Kovacs (Videoton).

UN "JAPON

Osvaldo Pérez Fue Tasado: 2.500

El pase nuestro de cada día. La versión que nos hace mover de aquí para allá. Que provoca la llamada telefónica reiterada en busca de la confirmación o desmentida. Ayer le tocó a Floresta. Allí reside All Boys con su bagaje de sueños y las ganas de formar un buen equipo y escaparle al descenso que el año pasado lo persiguió sin descanso.

Entonces los directivos "albos" se sientan, analizan la situación y sacan conclusiones. Por ahí a alguno se le ocurrió: **"Señores, para comprar, primero hay que vender".** Y fue ovacionado. **"¿Pero, a quién vendemos?"**, fue la pregunta. Y la respuesta no se hizo esperar. **Y... a Osvaldo Pérez.**

El primer paso fue ponerle precio. En una reunión llevada a cabo en la sede de la entidad, de la que participaron los más altos directivos, se llegó a este precio: **Pérez vale 2.500 millones de nacionales.**

La noticia corrió como reguero de pólvora. A los pocos minutos vino un empresario y dijo: **"Yo quiero al «japonés» para llevarlo a Gimnasia. De La Plata me dieron esta orden: 1.800 millones y Coronel".** La cosa quedó ahí. Habrá nuevas reuniones. Lo que sí es que la oferta gustó en [illegible] cosa puede hacerse en breve. Habrá [illegible] las novedades.

Pero ¡ojo! Que San Lorenzo en [illegible] pidió al marcador y le contestaron que [illegible] ferible. Ahora que tiene precio, todo [illegible] biar. ¿Irá a la carga otra vez el "sa[illegible]

♦ "NICO" A LA DERIVA

El pase de Nicolau a Vélez, en tres [illegible] tillán, puede fracasar. Es que los de [illegible] peran la respuesta de "Juanchi" Tar[illegible] gue sin decidirse. Si se hace lo del [illegible] entonces Nicolau podría cambiar de [illegible] Lorenzo está muy interesado en el [illegible] al parecer le gusta mucho a Roge[illegible] técnico que se lo llevó a todos lados [illegible] quedó como hasta enconces. Esta noche [illegible] nueva reunión entre dirigentes de Vé[illegible] sia para darle un corte definitivo al [illegible]

♦ OTRA DE VELEZ

El club de Liniers no descansa. Pá[illegible] (como anticipáramos) Racing le pi[illegible]

REUNION CON MUCHOS TEMAS: EL CENTRAL, LAS ENTRADAS

Esta noche será clave. Los miembros del Comité Ejecutivo de la AFA se reúnen con un fin común: ponerle precios a las entradas. Y sin duda que la cosa será peliaguda. De una vez por todas el sufrido y "pequeño" bolsillo del hincha sabrá de cuánto se tendrá que nutrir para gozar de un domingo de fútbol, de pasión, goles y emoción.

Como adelantáramos hace unos días, el precio oscilaría en 25.000 nacionales Claro que nada está confirmado (otros voceros en AFA aseguraron que de 20.000 pesos no pasaba, cosa que dudamos), pero de lograrse la primera suma mencionada, y teniendo en cuenta que en los partidos del campeonato Nacional anterior la entrada costaba 15 "lucas", el aumento sería por demás alto.

Pero nada está dicho aún y no vamos a ahondar más sobre el tema. Los dirigentes de nuestro fútbol tienen la palabra esta noche. El precio de las entradas de fútbol está por "volver a nacer".

También se establecerán los nuevos horarios para el inicio de los encuentros. Pudo saberse que es intención del comité conservar el primitivo de las 17.30 por lo menos en las 4 primeras fechas.

El cierre del libro de pases está en carpeta. Hubo solicitud por parte de las instituciones para que se dé una semana más de plazo. El mismo debía cerrar el viernes próximo. Es posible que (como todos los años) éste se prorrogue. Como siempre, para los jugadores libres habrá más tiempo.

Por último, se establecerán los partidos que irán por televisión en los meses de febrero y marzo y el tema contratos que tanto preocupa a presidentes y tesoreros. Como se sabe, se pedirá al Ministerio de Trabajo que se revea el Estatuto del Futbolista Profesional, adecuándolo a la realidad de las instituciones.

Esto puede traer cola, sin duda. Los jugadores no se quedarán quietos sin las reformas pedidas por los dirigentes, que son muchas y los perjudican. Todo quedará supeditado, en última instancia, a lo que resuelva el Ministerio de Trabajo ante el pedido de las instituciones. Los altos sueldos y las primas exhorbitantes pedidas por los elementos profesionales hicieron mover a los directivos.

Por ahora el clima está calmo, en lo que hace a este último punto. Pero no hay que descartar una tormenta.

♦ PITOS EN ASCENSO

El Colegio de Arbitros de la AFA dará a conocer en breve los nuevos ascensos de categoría. Trascendió en la vieja casa de la calle Viamonte que pasarían a militar en primera división "A", **Carlos Espósito y Carlos Coradina;** a la "B", **Norberto Gandulfo, Casimiro Abeledo, Alberto Barreiro y Valentín Baños,** y a la "C", **Fernández Alvarez, Luis Batille y Héctor Truffa.**

Asimismo trascendió que Abel Gnecco, quien actuara con bastante éxito en el exterior del país y Jorge Sukutian, ambos de primera "A", descenderían de categoría. Todas son versiones.

Por otra parte, el Colegio informó sobre los árbitros que tendrán a su cargo los encuentros que faltan para que concluya el torneo de verano de Mar del Plata. Roberto Barreiro dirigirá Selección-River; Teodoro Nitti, Boca-River y Roberto Barreiro, Boca-Selección en la jornada final.

INTERNACIONALES: Fueron designados también los 7 árbitros internacionales hasta la disputa del mundial de 1978 en nuestro país. Ellos son: **Angel Correzza, Arturo Ithurralde, Alberto Ducatelli, Roberto Barreiro, Miguel Angel Francisco Comesaña, Luis Pestarino y Jorge Romero.**

Para las eliminatorias del mundial a disputarse en el curso de este mes han sido designados jueces de nuestro país. El 20, en Bogotá, **Comesaña** dirigirá **Colombia-Brasil,** y el 27, **Jorge Romero** arbitrará **Bolivia-Uruguay** en el país del Altiplano.

OS, EN DEUDA

del Plata • Ambos Deben Borrar Silbidos

que cerró su presentación al perder frente a Boca su condición de invicto.

Aventurar un resultado teniendo en cuenta lo hecho hasta el presente por River y la Selección, se nos ocurre precisamente aventurado. Contra Ñuls los dos jugaron en forma mediocre, logrando un empate que los benefició claramente. Ante Aldosivi las cosas no fueron tan parejas: River fue quien le ganó con más claridad. Pero como dijimos ya varias veces, el potencial de Aldosivi dista mucho del que se le puede exigir a un equipo de mediana categoría.

River tiene un atenuante: hace menos que está trabajando. Y debió cortar su preparación para jugar (con los resultados negativos conocidos en Chile) y también en Mar del Plata. Además River aportó dos hombres a la selección (Luque y Passarella). Para la Selección, no hay ninguna excusa: al decir de su entrenador, el bien pagado César Luis Menotti, está integrada por los mejores jugadores del país, quienes, hasta el presente, se han encargado, con lo hecho en este torneo, de desmentirlo rotundamente.

Del resultado de este partido, mucho dependerá la definición de este campeonato. Ni River, ni la selección, están en condiciones de resignar puntos. Y un empate, a la larga, quizá no encuentre otro beneficiado que Boca, hasta el momento quien hizo mayores méritos futbolísticos y productivos (más de lo segundo que de lo primero) para alzarse con esta Copa.

Otra cosa que debe ponerse a tono con los pomposos títulos que se le adjudicó a esta **competencia de veranco** ("Copa de Oro", "Torneo de Verano", "Camino al Mundial"...) son los arbitrajes. Hasta el presente, todos fueron deficitarios: en especial el del internacional, Pestarino, que en el partido Selección-Aldosivi, tras sancionar el dudoso penal que definió el partido, permitió que todos los marplatenses se lo llevaran por delante sin siquiera mosquear... Hoy por la noche la oportunidad será para Roberto Barreiro, esperemos que lo suyo supere lo hecho por sus colegas... Y para lograr esto, como para que River y la Selección mejoren lo hecho hasta el presente, no deberá hacer nada, pero nada del "otro mundo".

LOS EQUIPOS

★ **SELECCION:** Gatti; Tarantini, Olguín, Killer, Carrascosa, Ardiles, Gallego, Villa, Houseman, Bravo y Bertoni. **D.T.:** Menotti.

RIVER: Fillol; Comelles, Perfumo, Artico, H. López, J. J. López, Merlo, Sabella, González, Marchetti y Castro Rodríguez. **D.T.:** Labruna.

...NES" EN VENTA

"Palos", Gimnasia y San Lorenzo a la Carga

...oresta y la ...que esperar ...oportunidad ...ra intrans... ...uede cam...o"?

...te por San... ...a Plata es... ...a, quien si... ...delantero ...umbo. San ...ense, quien ...Domínguez, ...ahora todo ...habrá una ...y Gimna... ...unto.

...5 a Squeo y ...2.000 palos.

Los dirigentes de la V azulada salieron espantados. Pero no bajaron los brazos. Ya mantuvieron conversaciones con **Hugo Zavagno**, quien estuvo ayer en la sede. El pase se puede concretar de un momento a otro. Finalmente, **Vera** ya arregló condiciones y es jugador del club.

♦ **POR AMISTAD**

Ayer hubo dos cotejos amistosos; en el colegio Ward, Vélez con gol del ex boquense **Osvaldo Gutiérrez** venció a **Morón por 1 a 0**, y en su Ciudad Deportiva, **San Lorenzo** derrotó con facilidad a **Deportivo Español por 5 a 0**. Los goles para el ganador fueron conquistados por **Rizzi, Premici, Fisher, Villarreal y A. Rodríguez**. Se anuncian para esta semana, **Temperley y Armenio (hoy a las 18 en Banco de Desarrollo); Colón-Central (21.30), y en Bahía Blanca, Olimpo-Tigre. Mañana, a las 17, Almagro-Estudiantes, y el viernes, Estudiantes-Vélez (21.30, en La Plata), y Chacarita-Platense, en San Martín, a las 21.**

♦ **LA BOTICA DEL PASE**

Rubén Rojas, de Los Andes, está en tratativas con Vélez. El pase se haría sobre la base de 1500 "palos" (mucha plata ¿no?); **Lorea**, ex Ferro, no retornaría a Colombia. Vélez lo habría tentado y como siente nostalgias... **Carlos Oriolo**, ex arquero de Racing y que militara en Antofagasta de Chile, se incorporó al Estudiantes de Mérida, para jugar la Copa Libertadores. Recibirá 12.000 dólares. La gente del Deportivo Cali anda buscando a **"Cococho" Alvarez** (ex Colón), pero no lo encuentran por ningún lado. **Juan Romero** (ex Vélez y Banfield) firmó para Argentinos.

♦ **"LUNGO" EN GLOBO**

Miguel Angel Landucci de retorno de España puede continuar su carrera en Huracán. Las tratativas están bastante avanzadas y en las próximas horas todo puede quedar concretado. Solo faltaría el visto bueno del técnico Chabay.

♦ **CERVEZA CON "BICHOS"**

Está a punto de concretarse el trueque **Cigogna por Pellerano.** La entidad de Quilmes solicita a Argentinos además del marcador central una suma de dinero. Las conversaciones van bien encaminadas y todo puede quedar hecho en horas más.

ARGENTINOS Y URUGUAYOS EN CLASICO MENOR

Se encuentra ya en Piriápolis, Uruguay, una delegación deportiva del instituto "Capitán Sarmiento" dependiente de la Secretaría de Estado del Menor y la Familia del Ministerio de Bienestar Social.

El equipo de baby-fútbol del establecimiento participará como subcampeón argentino 1976 en el torneo organizado por la "Cruzada Rioplatense de baby-Fútbol". El regreso de la juvenil delegación argentina está previsto para mañana, jueves.

El título de subcampeón fue obtenido en una prueba organizada por el departamento juvenil de la Policía Federal argentina. El tramo final del torneo se desarrollará en nuestro país, así como también la entrega de premios como símbolo del intercambio estudiantil y deportivo. ¡Suerte, muchachos...!

SANTOS VIENE PISANDO: LO APLASTO AL POBRE ÑULS...

ROSARIO, 8 (De nuestro corresponsal). **El Santos (4) más que una máquina, pareción una aplanadora. Y la víctima que cayó a su paso fue el voluntarioso, pero desordenado, Newell's (1). En su camino "aplasto" no solo a un equipo, sino que también "descosió" las redes en cuatro oportunidades-**

Con semejante calor como el que se sufrió en la cancha de Newell's, hasta el tiempo pareció dilatarse, ya que el partido comenzó con 15 minutos de atraso. Un estadio repleto de espectadores fue el digno marco de un cotejo marcado por la fama del Santos.

Nadie escatimó esfuerzos y el juego fue rápido, lucido, y las ocasiones de peligro para ambas vallas fueron sucediéndose rapidamente, aunque con mayor frecuencia favorables al equipo en que jugara Pelé.

Tras unos minutos iniciales con relativa paridad, la calidad y mejor concepto de equipo de los brasileños fue haciéndose sentir. La clave de la superioridad santista se basó en su medio campo donde la sapiencia de Clodoaldo estuvo inmejorablemente acompañada por Antonio Carlos y Ailton Lira. El trío funcionó muy bien, haciendo prácticamente inútiles los esfuerzos de la línea de tres rosarina.

Y naturalmente llegó el primer "verso" de la "cuarteta", "recitado" por Antonio Carlos a los 15 minutos, con un potente disparo desde más de 20 metros que batió a Carrasco sin dejarle posibilidad alguna para evitarlo.

Precisamente esa característica, el disparo de media y larga distancia, marcaría la tónica del ataque del Santos.

Newell's por su parte no se entregó ante la superioridad de su rival; todo lo contrario, dando muestras de notable guapeza buscó el empate, aunque sin orden, el que llegó recién a los 36 minutos por un gol de Moyano tras una serie de rebotes

De ahí en más, el "diálogo" pasó a ser un monólogo... y en portugués. Totonho, Lira y nuevamente Antonio Carlos (lejos, la figura de la cancha) fusilaron sucesivamente a Carrasco.

Y ahí terminó todo, porque el segundo tiempo fue solo de compromiso.

★ **NEWELL'S:** Carrasoo; Rebbotaro, Pavoni, Sperandío, Aguerópolis, Giusti, Berta, Rocha, Montes, Moyano e Irigoyen. **D.T.:** Yudica.

SANTOS: Romera; Leo. Ailton Santos, Fernando, Nito, Ailton Carlos, Clodoaldo, Ailton Lira, Batata, Totonho y Luis Augusto. **D.T.:** Uruguaitao Salvo Nunes.

Goles en el primer tiempo: 15m. Antonio Carlos (S); 36m. Moyano (N); 37m. Totonho (S); 41m. Lira (S) y 42m. Antonio Carlos (S).

¿Conoce esta cara...? ¡Claro que sí! No es otro que el recordado Cejas. ¿Sabe...? Vuelve a Racing.

RACING VUELVE A TENER CEJAS

Y Racing sigue comprando. Anoche, en una operación relámpago, la Academia reincorporó a Agustín Mario Cejas, que militaba en el Gremio de Porto Alegre, y para finiquitar la transacción viajan hoy a las 10 los dirigentes Capputo y Salvador para entrevistarse con sus pares brasileños.

El monto de la transferencia alcanzaría los 40.000 dólares, finalizando de esta manera el deseo del técnico albiceleste, Alfio "Coco" Basile, quien deseaba que su ex compañero de aquel "equipo de José", campeón intercontinental, ocupara el arco de Racing.

Finalizada la reunión de la comisión directiva de la "Academia", entrevistamos a uno de los dirigentes, Alfredo Odorisio.

—¿Finalizó la "operación Cejas"?

—Por suerte sí, anduvimos muchos kilómetros pero al final lo conseguimos, en la parte contractual no hubo problemas y esperamos que Mario Cejas vuelva a ser en Racing uno de los mejores arqueros argentinos.

—¿Arregló Carrascosa?

—No. Con él hubo cuatro entrevistas y siempre se mantuvo en una postura que creemos exagerada, ya que pidió 700 millones por firmar y 40 millones mensuales, amén de los premios. Por eso la desechamos totalmente.

—¿Y Villar?

—Con él la situación es totalmente diferente. San Lorenzo nos pidió 1.000 millones de pesos por la transferencia y estamos en "tratativas".

—¿Vuelve el "Panadero" Díaz?

—Sí. Creemos que lo vamos a repatriar, además él tiene "saudades" por la Argentina.

—¿Compran a Mariano?

—Las tratativas por ese jugador siguen, estuvieron estancadas pero esperamos respuesta de Colón, de Santa Fe. Ellos nos pedían a Díaz, y ese jugador es intransferible.

—¿Van a comprar a Killer?

—Es nuestro deseo. Según Basile, Killer puede jugar de Nº 2 ó Nº 6 y tiene "temperamento", es parecido a él por la forma de jugar.

—¿Trama?

—Es un goleador nato, jugó el Nacional pasado para San Martín de Mendoza y su pase está en poder del club Círculo Nicanor Otamendi. Lo pediremos a préstamo por un año.

—¿Alguna otra compra?

—Racing necesita un Nº 2, y urgente. Falta poco para comenzar el "Metro" y el equipo anda una barbaridad, esperemos que lo demuestren en el torneo. En este momento tenemos a prueba a Ferreras, Nº 11 de Flandria.

—¿Qué pasa con Suárez?

—A lo mejor queda como reemplazante de Cejas, pero si sale algún comprador no pondremos reparos en venderlo. Además dimos a préstamo a Armenio, con opción, a Paggiola, Saa y Carrel.

—¿Algo más?

—Sí, que todo el esfuerzo que Racing está haciendo no sea en vano, queremos que la Academia vuelva por sus fueros.

EL ESPECTACULAR SHOW DE TU-SAM
¡LO INCREIBLE EN ESCENA!
Estrellas
RIOBAMBA 280
HOY A LAS 22 HORAS

MIENTRAS, LOS "REBELDES" ORGANIZAN SUS CAMPEONATOS

AFA Enarbolará la Bandera Blanca

El presidente de la Asociación del Fútbol Argentino, Alfredo Francisco Cantilo, se comprometió ante el general (RE) Antonio Luis Merlo, presidente del Ente Autárquico Mundial 78 (EAM) a atender y solucionar de inmediato los problemas que los clupes del interior planteen estatutariamente a sus Ligas y éstas, a su vez, al Consejo Federal.

La información fue suministrada por el vicepresidente del club Central Norte de Salta, Emilio Cantarero, que recientemente visitó al titular del organismo estatal que tiene a su cargo la organización del Campeonato Mundial de Fútbol de 1978, cuya imagen compromete el diferendo suscitado entre la AFA y un amplio sector del fútbol provinciano.

♦ PREPARAN UN TORNEO

MENDOZA, 8 (De nuestro corresponsal). — Ya todo está preparado. El interior se aferra con todas sus garras a su posición disidente y no va a haber viento capaz de voltear el árbol rebelde que creció "tierra adentro" y se aferró con largas raíces a su suelo profundo.

La rebelión está declarada. Y además ya tiene calendario. Los clubes que están en desacuerdo con el plan futbolístico trazado por AFA para el presente año, realizarán un torneo octogonal paralelo al regional el que se llevará a cabo en esta capital y en la de Córdoba, con la participación de equipos de esas provincias y Tucumán. Al mismo tiempo se jugará un certamen de características similares en Salta y Jujuy en el que intervendrán los equipos locales, y además representativos de San Juan, Chaco y Santiago del Estero.

Así lo anunciaron dirigentes mendocinos, tucumanos y cordobeses después de una reunión llevada a cabo en esta capital.

Según trascendió, fuentes bien informadas aseguraron que en el certamen de Mendoza y Córdoba se presentarían tres equipos de cada una de esas dos provincias y dos tucumanos, divididos en dos zonas compuestas de la siguiente manera: **en Mendoza: Independiente Rivadavia, Gimnasia y Esgrima (Mendoza), Instituto de Córdoba y Atlético Tucumán y en Córdoba: Talleres, Belgrano, San Martín de Tucumán y Godoy Cruz de Mendoza**

Estos equipos jugarán todos contra todos los de cada zona y luego se enfrentarían los ganadores en una gran final, para determinar de esta manera el campeón

En tanto, en el certamen paralelo de **Salta y Jujuy** intervendrán **Gimnasia y Esgrima, Altos Hornos de Zapla, Atlético Ledesma (todos de Jujuy), Centra Norte y Juventud Antoniana (de Salta), Chaco For Ever, Central Norte de Santiago y Sportivo Desamparados de San Juan.** Es de hacer notar que ninguno de estos 16 equipos mencionados participa del regional, por lo tanto el octogonal no entorpecerá la programación del Consejo Federal ni de la Asociación del Fútbol Argentino.

♦ PALABRAS "AMARGAS"

SAN MIGUEL DE TUCUMAN, 8 (De nuestro corresponsal) — El señor **Natalio Mirkin**, presidente del club San Martín de Tucumán, dijo hoy que **"la Asociación del Fútbol Argentino pretende hacer jugar torneos nacionales donde ellos (los clubes metropolitanos) son los que establecen condiciones, reglamentos, leyes de juego, se llevan las recaudaciones del país y cometen todo tipo de injusticias que atentan contra las más elementales leyes del deporte".**

Así lo reproduce el matutino local **"La Gaceta"** en una nota titulada **"Atlético y San Martín reafirman posiciones"**, en la que también figura la palabra del presidente de Atlético, **Juan Luccione**, quien se expresó en términos similares.

Alemania le Huye a Buenos Aires; en el 78 a Colonia

MONTEVIDEO, 8 (ANSA). — El plantel de Alemania (actual campeón mundial) se concentraría durante la disputa del Campeonato Mundial de Argentina en 1978 en la ciudad uruguaya de Colonia (178 kilómetros al oeste de esta capital) y frente a Buenos Aires, según lo consigna en su edición de la fecha el matutino "La Mañana".

En nota de su corresponsal en la ciudad de Colonia se informa que 'días pasados personal de la embajada alemana y técnicos deportivos de dicho país estuvieron visitando Colonia para ubicar un predio donde el seleccionado campeón mundial pudiera realizar sus prácticas antes y durante el Campeonato Mundial del año próximo en la Argentina".

El fin de los deportistas germanos de ubicar su "cuartel general" en la ciudad de Colonia —separada solo por el Río de la Plata de la capital argentina—, sería la de lograr para sus jugadores la tranquilidad que, lógicamente, gozarían en Uruguay, fuera del "clima mundialista" que se vivirá en Argentina.

Esto, de concretarse, significaría un cambio en los planes con respecto a la primitiva idea de los germanos. Cuando Neuberger pasó por Buenos Aires había seleccionado el Hindú Club

Wembley de Bote a Bote: Hoy, Inglaterra-Holanda

PARIS, 8 (France Presse). — La temporada premundialista del fútbol europeo arrancará este miércoles 9 con dos importantes exámenes previos: Inglaterra-Holanda, en el Wembley, y España-Eire, en Dublín.

Estos cuatro países ensayarán sus fuerzas antes de reiniciar la lucha directa por el pase hacia Argentina 78, al correr de marzo. El trance de los ingleses es ya angustioso en el Grupo II, cuyo favorito es Italia. Los holandeses tienen una pelea difícil con Bélgica en el Grupo IV; España, con Rumania y Yugoslavia, en el VIII; el Eire, con Francia y Bulgaria, en el V.

Para Europa, el evento es, sin duda, el Inglaterra-Holanda, que llenará el Wembley, a despecho de sus carácter teóricamente amistoso. La policía limitó a 95.000 el número de espectadores y los boletos se agotaron.

La afición inglesa espera una resurrección de sus boys, frente a la brillante Holanda, de los Cruyff, Neeskens, Rensenbrinck y compañía. El seleccionador inglés Don Revie se mostró conservador al mantener, salvo algunos lesionados, al equipo que perdió el primer round con Italia por dos a cero.

Un Roque Estudiantil

CARACAS, 8 (United Press International). — El uruguayo Walter Roque será el nuevo director técnico del subcampeón venezolano de fútbol, Estudiantes.

Roque, que había integrado como futbolista un terceto famoso en el club de Atlanta, de Buenos Aires (Artime, Alberto González y Roque), dirigía últimamente a Fénix, de Montevideo.

Estudiantes, de Venezuela, participará en las eliminatorias de la copa Libertadores de América.

PORTARSE BIEN: CONDICION "PIRATA"

LONDRES, 8 (France Presse). — Los "fans" del Southampton, titular de la Copa de Inglaterra de Fútbol, tienen que jurar buena conducta para asistir en Bruselas al juego de recopa continental contra Anderlecht.

Los dirigentes del Southampton exigieron este juramento a sus hinchas antes de venderles los boletos para ese partido de cuartos de final.

Esta exigencia fue adoptada a causa de los contínuos actos de vandalismo cometidos por los seguidores ingleses no solo en las canchas nacionales sino también en las europeas.

♦ LA FOTO DEL LIO

PARIS, 8 (France Presse). — La foto del escándalo registrado el pasado domingo en la cancha de fútbol del Barcelona, tras el juego entre el titular y el Málaga, acapara hoy las páginas de la prensa europea.

La foto, siempre la misma, muestra a una veintena de energúmenos barcelonistas zurrándole al árbitro Ricardo Melero

LICITACION

MINISTERIO DE ECONOMIA
Corporación de Empresas Nacionales

Yacimientos Carboníferos Fiscales

Llámase a Licitaciones Públicas. Para el día 25 de febrero de 1977, a las 10 horas: Nº 118/76 bridas de perfil ángulo y bulones de acero; a las 10,15 horas: Nº 120/76 repuestos para motor neumático (valor del pliego: $ 1.500.—); a las 10.30 horas: Nº 128/76 materiales para instalación de gas, agua corriente, energía eléctrica, etc.; y a las 10,45 horas: Ng 2/77 cilindros de nitrógeno y polvo químico seco. Para el día 1º de marzo de 1977, a las 10 horas: Nº 3/77 válvulas para cañerías de aire comprimido; a las 10,15 horas: Nº 5/77 repuestos para locomotoras valor del pliego: $ 500.—); a las 10.30 horas: Nº 6/77 saco de cuero, mamelucos, borceguíes, trajes de amianto, máscaras antigas, etc.; y a las 10.45 horas: Nº 7/77 torno paralelo. Para el día 3 de marzo de 1977, a las 10 horas Nº 8/77 repuestos para equipo Montabert (valor del pliego: $ 2.000.—); a las 10.15 horas: Nº 11/77 repuestos para estantes de carga y lámparas para mineros (valor del pliego: $ 5.070.—), y a las 10.30 horas: Nº 13/77 caños de acero para conducción de aire comprimido valor del pliego: pesos 1.500.—). Para el día 18 de marzo de 1977, a las 10 horas: Nº 1/77 guinches de arrastre y accesorios; a las 10.15 horas: Nº 4/77 cargadoras frontales tipo EIMCO o similar, y a las 10.30 horas: Nº 12/77 detonadores eléctricos. Informes y pliegos en Avda. Roque Sáenz Peña 1190, Capital Federal, de 8 a 11.30 horas. La apertura se llevará a cabo en la oficina 34 del 3er. piso.

VENEZUELA Y URUGUAY, CAMINO AL MUNDIAL...

CARACAS, 8 (United Press International). — Uruguay en procura de reverdecer viejos laureles, jugará mañana contra Venezuela su primer partido del Grupo Dos de la zona sudamericana de las eliminatorias del Campeonato Mundial de Fútbol, cuyas finales se realizarán a mediados del próximo año en Argentina.

Los bicampeones mundiales y olímpicos son amplios favoritos para sortear con éxito el primer escollo en su camino hacia las finales.

La mejor concepción de su fútbol y el aporte de jóvenes estrellas como Fernando Morena son las razones que se esgrimen para pensar que los uruguayos no tendrán mayores dificultades para conquistar sus dos primeros puntos.

A pesar de que el partido, por lo menos teóricamente, no debe representarles un gran dolor de cabeza, los uruguayos han expresado una serie de preocupaciones.

Han objetado la realización del partido en el Estadio Nacional, un escenario con capacidad para 5.000 personas y con un campo de dimensiones reducidas, de 90 metros por 45.

También han formulado objecciones al alumbrado, constante de cuatro torres en las esquinas, con 27 focos de gran potencia cada uno. Los visitantes, que llegaron anoche, dijeron que la iluminación no es de las más óptimas.

Otra de las críticas se refiere a la falta de marcador y a las precarias condiciones de los vestuarios.

De otro lado, señalaron que les **"preocupa altamente"** que el entrenador de los venezolanos sea el griego Dan Giorgiadis.

"Sabemos que este señor que apela a recursos extrafutbolísticos con tal de alcanzar victorias, no será raro que pretenda mañana que sus jugadores ensayen el juego brusco".

"Por supuesto que más les tememos a los bolivianos, y no por la calidad de su fútbol, sino por la altura de La Paz", dijo otro de los jugadores.

Los cronistas venezolanos, que sin excepciones se inclinan a pronosticar la victoria uruguaya, han mantenido hasta último momento su criterio de que Venezuela no debía asistir a las eliminatorias.

"Será una lucha entre burro y tigre", dice hoy el diario El Universal al referirse a lo que considera una disimilitud de fuerzas.

Selección celeste en Venezuela. Prontos para jugar con su similar local, nada les gustó. Hubo muchas quejas.

♦ EL LOCAL

La Federación Venezolana de Fútbol (FVF) inscribió a los siguientes jugadores ante la Federación Internacional del Fútbol Asociado (FIFA), para la participación de su equipo en las eliminatorias del Campeonato Mundial, cuyas finales se realizarán el próximo año en Argentina.

Arqueros: Santiago Romero y Andrés Jiménez. Laterales derechos: Charles Marín, Omar Ochoa y Carlos Betancourt. Cuartos zagueros: Frederich Ellie y Néstor Vargas. Laterales izquierdos: José Betancourt y William Salas. Medio volantes: Ricardo Moss, Nabor Fuenmayor y Miguel Rivas. Punteros derechos: Rafael Iriarte y José Mora. Punteros izquierdos: Rafael Mora y Walter Stipa. Delanteros centros: José Chiazzaro e Iván García. Interiores: Vicente Flores y Ramón Echenausi (argentino).

"Cuando Pa' Chile no voy"

LONDRES, 8 (France Presse). — Escocia quedará "deshonrada" si su seleccionado de fútbol juega contra el de Chile en Santiago el próximo junio, tal como está previsto, declaró hoy en Londres el diputado laborista Norman Buchan.

"Ya es desagradable que se celebre el partido porque eso equivale a una aprobación tácita d l régimen chileno, pero es escandaloso que se juegue en el estadio de Santiago, que sirvió de campo de concentración y de lugar de tortura para los prisioneros políticos", manifestó Buchan.

El ala izquierda del Partido Laborista inició una campaña de protestas contra la celebración del encuentro.

El gobierno británico, aunque notificó su desaprobación respecto al régimen del general Augusto Pinochet, indicó que no podía oponerse al envío de la selección escocesa de fútbol a Chile, por constituir un hecho deportivo.

MUCHO RUIDO Y POCAS NUECES

SANTIAGO, Chile, 8 (EFE). — "El fútbol profesional chileno está viviendo un momento de engaño que se traducirá, este año, en sorpresas nada agradables", vaticinó hoy el presidente de Unión Española.

En declaraciones al diario "Ultimas Noticias", Alonso criticó la cantidad desmedida de fichajes realizados por varias instituciones. **"Hay clubes que comprando dos o tres jugadores han invertido sumas superiores a las que han obtenido durante el año en recaudaciones. ¡Es una barbaridad! No quiero pensar qué sucederá cuando sus gastos se vean quintuplicados"**, agregó.

LICITACION

MINISTERIO DE ECONOMIA
CORPORACION DE EMPRESAS NACIONALES
FERROCARRILES ARGENTINOS
LINEA GENERAL URQUIZA

LLAMASE A LICITACION PUBLICA. Nº 2.254: Por la descarga y apilamiento de durmientes quebracho blanco impregnado, en Estación Puerto Barranqueras del F. C. Gral. Belgrano y su transporte a la Estación Corrientes, F. C. Gral. Urquiza y apilaje en la playa. Tn. 5.000. Carga de playa a vagón en Estación Corrientes. Tn. 5.000. Apertura: día 15-2-77; hora 8. Valor del pliego: $ 5.000. — Nº 2.255: Piedra de balasto para levante calibrado (Binder). Tn. 10.000. Apertura: día 15-2-77; hora 9. Valor del pliego: $ 3.000. — Retiro de Pliegos: Departamento Aprovisionamiento. 5º piso, Sección Licitaciones, Estación Federico Lacroze, Capital Federal, días hábiles de 8 a 11.30 horas). Lic. Pública 2254. Retirar Pliegos Oficina Jefe Estación Corrientes).

Lectoure no Cree en él; Campanino y Castellini: Al "Pie del Cañón"

GALINDEZ VOLVIO, PERO...

VARGAS, UN MOSCA SIN TEMOR: DESAFIA A CANTO

SANTIAGO, Chile, 8 (France Presse). — El retador chileno Martín Vargas dijo hoy aquí estar dispuesto a combatir en cualquier lugar con el mexicano Miguel Canto, campeón mundial de los moscas.

Canto aceptó recientemente poner en juego su corona, versión Consejo Mundial de Boxeo (CMB) frente al campeón chileno y sudamericano de la categoría en la próxima semana de marzo, en una ciudad que aún no ha sido determinada.

Vargas aseguró que su mayor interés es disputar la corona y ganarla para Chile. "Por eso no tengo problemas de que el combate con Canto se efectúe en México, Estados Unidos o donde sea".

Se mostró partidario de no dejar pasar esta oportunidad, pero dijo que para ello necesita prepararse para hacer un buen papel frente al campeón mundial.

Sin embargo, su promotor Lucio Hernández, opinó que la fecha exigida para la pelea por Miguel Canto "no es conveniente para Vargas".

Galíndez con la ropa de fajina. Esta vez cumplió con su palabra. Volvió al gimnasio, trabajó, pero no convenció.

Ver para creer. Estaba allí. Entre sus pares. Vestido de boxeador. Lanzando, jadeante, sus puños sobre la bolsa. Con el rostro brillante por la traspiración. Sí, Víctor Emilio Galíndez, el campeón mundial de los mediopesados, había retornado al gimnasio. A algunos les parecía un sueño. Y no lo era.

"No, yo no le doy significado a este tipo de entrenamiento. Cuando un boxeador vuelve a entrenarse después de cuatro meses de inactividad deportiva lo único que puede hacer es un trabajo de ablandamiento. Nada más. A mí me interesa ver entrenarse a los pugilistas que ya están en ritmo de trabajo y haciendo una preparación seria, metódica. No, a esta fugaz aparición no la tomo en cuenta."

Juan Carlos Lectoure, consultado por CRONICA respecto al regreso del campeón al gimnasio, no estaba convencido todavía. Necesitaba otras pruebas. Y concretas.

"A mí no me avisaron que Galíndez estaba aquí. Estuve casi toda la tarde ocupado en la atención de los problemas que tenemos con un radiador, que provocó la momentánea suspensión del espectáculo de patinaje sobre hielo. En eso estaba cuando observé pasar, por avenida Madero, el Mercedes de Galíndez con él al volante. Iba muy bien acompañado. Concretamente, por dos rubias. Esas presencias, claro, no son precisamente alentadoras... Sí, esta tarde (la de ayer) vino, pero quién sabe si lo hará mañana (por hoy).

"Lamentablemente, y esto ocurre con demasiada frecuencia, los boxeadores cumplen aplicadamente con su trabajo antes de ser campeones. Después, cuando llega la fama y el dinero, se olvidan de muchas cosas.

♦ EL REGRESO DEL "ZORRO"

Miguel Angel Campanino estuvo ayer en el Luna Park. Para prepararse, claro, para su compate con José Pipino Cuevas. Exhibió una buena preparación atlética y una mesurada confianza respecto a sus posibilidades de conquistar el título mundial de los welters. Una versión, sin embargo, parecía obscurecer su futuro: una posible nueva postergación del combate. Según la citada insólita versión, surgirían inconvenientes en la tramitación de su visa para trasladarse desde México a Los Angeles, Estados Unidos.

"Sería un argumento absurdo. Ocurre que para pasar de México a Los Angeles no existe el menor inconveniente. Es lo mismo que ir de aquí a Montevideo", afirmó Juan Carlos Lectoure.

"Por las dudas ya envié un telegrama a los organizadores para que desmientan la especie. Deberán responderme en 24 horas. Espero que todo sea un invento", agregó.

El boxeo no es, por supuesto, un trabajo fácil. Cuesta muchos sacrificios llegar a una corona. Cuando se la posee no se la puede mantener sin realizar similares sacrificios. O más. Los que se duermen sobre los laureles suelen perder de un plumazo todos sus títulos. Lo digo porque es absolutamente cierto. Los boxeadores que no lo entiendan se vendrán abajo muy pronto. Es lógico que así suceda.

♦ CASTELLINI SIN NANAS

También Miguel Angel Castellini, el campeón mundial de los medianos juniors, volvió al gimnasio. Había estado ausente el sábado y el lunes. Un absceso en una pierna se lo impidió. Una inyección aplicada por el doctor Paladino y un breve reposo lo dejaron en condiciones.

"Como lleva una vida ordenada y trabaja a conciencia, por dos o tres días sin entrenar no tendrá dificultades. Estará a punto cuando defienda su título", señaló Lectoure.

♦ GIMENEZ, EL LUNES

El lunes estará en Buenos Aires Carlos María Giménez. Inmediatamente iniciará su preparación para su combate ante Antonio Cervantes ("Kid Pambelé") en el que tratará de conquistar el título mundial de los welter juniors.

El "Viejo" Osuna en Otra Cátedra

CARLOS PAZ, Córdoba, 8 (De nuestro corresponsal). — **El campeón sudamericano de los medianos livianos, el entrerriano Esteban Osuna,** se presentará hoy, miércoles, en esta ciudad, enfrentando **al rosarino Alberto Ale Almirón,** ubicado en séptimo lugar en el ranking nacional de la categoría. El combate, a 10 rounds, tendrá por escenario el Stadium de la localidad serrana y ha despertado gran interés por la sapiencia y calidad del campeón continental.

♦ TAMBIEN CASAS

José Casas, ex titular argentino de los gallos, reaparecerá el próximo viernes, en pelea a efectuarse en el club General Paz Juniors de la ciudad de Córdoba, en la que dirimirá con Gilberto "Pichón" López, campeón uruguayo de los plumas.

♦ "PAMBELE"

CARACAS, 8 (Associated Press). — Un combate entre el ex campeón mundial welter junior **Antonio Cervantes ("Kid Pambelé") y el norteamericano Harold Weston** está en vía de negociación para el 19 de marzo en Maracay.

Weston, un veterano boxeador, empató el pasado 2 de marzo con el puertorriqueño Wilfredo Benítez, quien antes le había quitado el título a "Kid Pambelé".

OTRA VICTIMA DEL BOXEO: EL JAPONES GOTO

HOFU, Japón, 8 (Associated Press). — Otra víctima fatal se suma a la ya larga lista de hombres que pagaron con su vida el altísimo precio impuesto por la práctica del rudo, y como ahora, trágico deporte de los puños.

Toshifumi Goto, de 22 años, se convirtió en la segunda muerte provocada por el boxeo profesional en este país, en menos de un mes.

Desde el día 28 de enero en que fue noqueado durante una pelea por la categoría liviano en la que no estaba en juego el título nacional, fue internado en un hospital de esta ciudad nipona.

Goto no recuperó el conocimiento en ningún momento desde el instante del trágico K.O., es decir que jamás abandonó el estado de coma profundo en que se vio sumido.

Tras once días de luchar con la muerte en desparejo enfrentamiento, Goto perdió rápidamente las escasas posibilidades de salvación que tenía.

DEBUT Y RATIFICACION DE UNA TRADICION: FORTUNA II

RIO DE JANEIRO, 8 (France Presse). — Verdaderamente gallarda fue la actuación de las naves argentinas Fortuna II y La Cautiva, las que se clasificaron al llegar a la meta ubicada en el cabo de Arpoador en segundo y quinto lugar respectivamente, detrás del Wa Wa Too III, ganador y Cinta Azul de la undécima versión de la Regata Buenos Aires-Río.

♦ LA GENERAL

La clasificación general de la clase A, **mostró segundo al Fortuna II,** tercero el Saga y cuarto el Sañumac. Los tiempos empleados por el Fortuna II fueron de 193 hs. 16m. 5s. (real) y 175 hs. 19m. 5s. (corregido). Esta nave, de la Armada Argentina, estuvo timoneada por el capitán de navío Gustavo Rafael Heredia, y mantiene en alto los lauros obtenidos por su antecesora, Fortuna I.

La Cautiva, scratch de la prueba, timoneada por Carlos Perdomo Ussana, empleó idénticos tiempos real y corregido, 190 hs. 37 m. 31s., siendo desplazada del cuarto lugar en la clasificación por el Sañumac.

♦ WA WA TO III

El comandante del velero brasileño Wa Wa Too III atribuyó la victoria **"a la veteranía de Darke de Matos, a la técnica de Fernando Pimentel y a la homogeneidad de la tripulación de doce marineros. Este crucero de 1.200 millas, relativamente corto con relación a otras competiciones, fue muy duro para los hombres y las embarcaciones"**, dijo Nabuco. **"Primero tuvimos que navegar bajo la lluvia y con fuerte viento y el tercer día se desencadenó una violenta tempestad que nos causó averías"**

Fernando Nabuco, especialista de la bolsa de valores y competente financiero, tiene 32 años y hace quince que practica el deporte de navegación a vela.

♦ NABUCO

Nabuco, ex campeón sudamerciano de natación, representó a Brasil en la piscina durante los Juegos Olímpicos de Roma. Como navegante ya logró importantes éxitos. En 1971, con el "Wa Wa Too II", ganó el circuito de Río, auténtico campeonato brasileño, y luego se ubicó decimosexto en la clasificación final del crucero de Las Bermudas, en la que intervinieron 270 competidores.

♦ "VICTORIA"

El velero argentino "Victoria", de Estanislao Kocourek, fue el primer participante de la clase B que cruzó hoy la línea de llegada de la competición, a las 3 h 18 GMT. El velero empleó para las 1.200 millas de la travesía el tiempo real de 202 horas, 28 minutos y 14 segundos. Su tiempo corregido fue de 177, 16, 2. La segunda embarcación de la clase B que llegó fue el velero alemán "Duva", que cruzó la línea a las 14 horas, 24 minutos y 16 segundos GMT. El "Duva" empleó en la travesía el tiempo real de 212 h. 24' 16". Su tiempo corregido fue de 185. 53, 4.

Todos estos resultados ponen en evidencia, una vez más, lo difícil de la competencia y la importancia que ella adquiere a nivel internacional. Además, la extraordinaria capacidad para la especialidad que los yates argentinos demostraron fehacientemente en todas las categorías.

ARMADA ARGENTINA

DIRECCION GENERAL DEL MATERIAL NAVAL
DIRECCION DE INSTALACIONES FIJAS NAVALES
LICITACION PUBLICA Nº 11/77

Llámase a licitación pública día 3 de marzo de 1977 a 10.45 horas ejecución obra "PINTADO CASAS-HABITACION" - II ETAPA - BASE NAVAL PUERTO BELGRANO.

Presupuesto oficial: $ 6.703.500,00
Garantía de licitación: $ 67.035,00
Precio del legajo: $ 500,00
Consulta de pliegos: BASE NAVAL PUERTO BELGRANO.

Consulta de pliegos, venta de legajos y presentación de propuestas: DIRECCION DE INSTALACIONES FIJAS NAVALES - Edificio "LIBERTAD" - Comodoro Py y Corbeta Uruguay - Piso 4º, oficina 19, de 8 a 12 horas.

VILAS, A LO "REY": DEJO HAWAII; AHORA, A TRABAJAR

Guillermo Vilas concluyó sus vacaciones en la isla de Hawaii y ya se prepara para sus próximos compromisos internacionales. Tras el reparador descanso en tan paradisíaco lugar, Vilas tiene la intención de "levantar la puntería" para mejorar la actuación del año pasado, no acorde con sus reales posibilidades técnicas. En su mira figura volver a ganar el Grand Prix y obtener un certamen de primera: Wimbledon, Forest Hill o Roland Garros.

♦ GRAN PREMIO DE MIAMI

MIAMI, 8 (Associated Press). — El primer clasificado, Raúl Ramírez, de México, ganó fácilmente al americano Zan Guery 6-3, 6-1, ayer aquí, en la jornada inicial del clásico de tenis Gran Premio de Miami, que tiene un premio de 50.000 dólares. El local Eddie Dibbs batió con dificultad al japonés Jun Kuri, por 6-7, 6-2, 6-2.

VALMARCO S.A.

DEDICADA A LA FABRICACION DE MAQUINAS Y EQUIPOS PARA PLANTAS DE EMBOTELLADO, SOLICITA PARA **CONCRETAR SU PROGRAMA DE EXPANSION INDUSTRIAL,** EL CONCURSO DE PERSONAL EN LOS SIGUIENTES OFICIOS:

- AJUSTADORES DE BANCO
- MONTADORES
- HERREROS
- CALDEREROS
- SOLDADORES ELECTRICA
- ALESADORES
- FRESADORES
- TORNEROS (en tornos paralelos)
- PINTORES
- AJUSTADORES HERRAMENTISTAS
- RECTIFICADORES
- MECANICOS DE MANTENIMIENTO (para montaje de máquinas y equipos)

SE OFRECEN COMO CONDICIONES GENERALES LAS SIGUIENTES:

- HORARIO CORRIDO DE 6 A 15 HS. DE LUNES A VIERNES.
- HORAS EXTRAS DE LUNES A SABADOS
- BONIFICACION POR ASISTENCIA Y PUNTUALIDAD
- BUFFET EN PLANTA MUY ECONOMICO
- MUY BUEN SERVICIO MEDICO ASISTENCIAL Y MEDICAMENTOS
- ESTABILIDAD Y OPTIMO CLIMA DE TRABAJO EN UNA EMPRESA MODERNA Y ORGANIZADA

Presentarse provisto de documento de identidad y certificados de trabajo que acrediten oficio y experiencia de **lunes a sábados de 6 a 17 hs. y el DOMINGO 13 de FEBRERO de 7 a 12 hs.** en:

AV. MITRE 2700 - SAN MIGUEL PCIA. DE BUENOS AIRES

MEDIOS DE TRANSPORTE: F.C. Gral. San Martín y Colectivos 57 - 203 - 303 - 315 - 365 - 740 y otros.

CLASICO ESTADOS UNIDOS DE AMERICA

Para todo caballo de tres años y más edad. Peso por edad. Premios: $ 180.000 al primero; 54.000 al segundo; 36.000 al tercero; 18.000 al cuarto y 9.000 al quinto. A disputarse el sábado próximo, 12 de febrero, en el hipódromo de Palermo.

(En esta carrera funcionarán las apuestas a ganador, placé y llaves)

SEXTA CARRERA — DISTANCIA: 1000 METROS — A LAS 20.20

4 ULT. PERF	ANOTADOS	JOCKEY	e.|k.	PADRE-MADRE	JOCKEY	ULTIMA PERFORMANCE	CUIDADOR	COTIZACIONES	T'po. Hip. P'ta. Fecha
1P 2L 1L 1L	1 SERENO VIT	A.Etchart	3|56	Vi'camps-S. Secret	V.S'guinetti 51	1º por 1 cpo. a Combé 53	R.Zalazar	9.385 en 113.405	57"3|5 Pal. n. 8-12-76
1P 1P 2P 1P	2 PAMBELE	J.Figueroa	3|56	Mi'nmast-T. Keeper	J.Torres 53	1º por ½ pzo. a Combé 53½	A.J.Maldotti	22.084 „ 90.959	55"2|5 Pal. n. 18-9-76
3P 1L 0P 3P	3 CHESTERTON	C.Bertoldi	4|59½	Carapálida-Meredith	C.Bertoldi 56	3º a 4¾ cpos. de Melodic 54	H.A.Vazón	21.677 „ 87.707	1'23"2|5 Pal. n. 22-1-77
2L 0P 3L 5P	4 BEAM SUN	R.Galloso	4|59½	Solazo-Bellecia	W.M'cchio 52	2º a ½ pzo. de L. Painter 57	T.Arana	29.521 „ 102.173	1'13" 1|5 I.P. n. 4-2-77
2P 1P 3P 4P	5 GORLERO	J.Alvis	3|56	Gémini Six-Amparo	V.S'guinetti 56	2º a la cab. de Sir Violet 56	R.Guerrina	18.612 „ 88.131	1' 4" Pal. n 11-12-76
1P 1P 3P 4P	6 SALSIFI	C.Pezoa	3|50	Sh. Anchor-Bollita	E.Jara 56	1º por 1½ cpo. a G. Foras 53	A.J.Maldotti	29.623 „ 81.599	1' 3"2|5 Pal. n. 22-1-77
2P 1P 1P 1P	7 GOLILLA	V.Sabin	3|53	Martinet-Goleadora	M.Lezcano 52	2º a 3 cpos. de Combé 55	A.J.Maldotti	21.302 „ 105.738	55"3|5 Pal. n. 23-12-76
1L 1L 3L 2L	8 TONO REAL	C.Cáceres	3|56	Esc. Real-Bertina	C.Cáceres 52	1º por 2 cpos. a G. Real 56	E.Boni	10.710 „ 18.151	1' 6"3|5 L.P. n. 16-1-77

Llave Nº 1 1 Sereno Vit **Llave Nº 2** 2 Pambelé **Llave Nº 3** 3 Chesterton **Llave Nº 4** 4 Beam Sun, 8 Tono Real **Llave Nº 5** 5 Gorlero, 6 Salsifi **Llave Nº 6** 7 Golilla

PALERMO: VIENTO A FAVOR, PERO LAS CANCHAS MUY FANGOSAS

Pariguana en Otro Valioso Ensayo

Se encontraban en muy malas condiciones las pistas auxiliares del hipódromo palermitano, que fueron escenario de los ensayos de la víspera, y menos mal que soplaba viento a favor. La potranca Pariguana, que se enfrentará el domingo con Apollón, se lució al descontar 500 metros en 30", que resultaron muy buenos

(Pistas auxiliares fangosas; leve viento a favor)

SEDUCCION, O. Cosenza, 700 metros en 42"1|5; BRILLANT SUN, M. Mercau, a la par de Flavour Sun, W. Marcovecchio, 800 en 52"1|5; MACAON, I. Gómez, 800 suaves en la 3ª pista en 56"; TENAZ, H. R. López, en pelo, a la par de Boroblack, J. Valdivieso, en pelo, 600 en 38"; ARRE D'OR, J. Oural, a la par de Frenk Carolina, R. Almirón, 800 en 51" 3|5; PARIGUANA, O. Zapata, a la par de Filly Bold, R. Encinas, 500 en la 3ª pista en 30"; SUPER TATA, H. Correa, 500 en 31"2|5; TENO, H. Falcón, 800 en 56"2|5; RUN FAL, H. Capano, 800 en 56"; MITSOUKO, J. Oural, a la par de Lessp, R. Bayardi, 1000 en 1'6"2|5; ATAVIO, H. Capano, 800 en 51"3|5; TRINCAR, P. Sahagian, 700 en 43"3|5; MAP CARRIER, R. Ricoy, en pelo, a la par de Map, J. Valdivieso, 600 en 37"3|5; GODO MORO, H. Correa, 1000 en 1'6"3|5; EL CUTA, A. de Arriba, 1000 en 1'7"4|5; FLORALES, R. González, a la par de Snow Hear, I. Gómez, 800 en 52"1|5; ANNY, O. Tévez, a la par de Pal Track, E. Liceri, 700 en el opuesto en 43"4|5; FOSFORITO, J. Walsh, en pelo, a la par de Cautivador, O. Ilarione, en pelo, 800 en 53"; PHILIPINA, R. Rodríguez, en pelo, 800 en 55"; TATA TIC, W. Marcovecchio, a la par de Levantina, J. Oural, 800 en 52"; PAPITO COLACHON, P. Sahagian, a la par de Caracruz, R. González, 600 en el opuesto en 36"1|5; AHRENS, E. Liceri, 800 en el opuesto en 49"3|5; FLOREVER, R. Ricoy, 1100 en 1'12" 1|5; ESCURRIDA, P. Sahagian, 600 en la 3ª pista en 35"4|5; MAGICIEN, O. Ilarione, 1200 en 1'18"4|5, los últimos 800 a la par de Sharp Bo, J. Walsh, en pelo, en 52"; ZULU, J. Valdivieso, 800 en 54"3|5; DON LALO, W. Marcovecchio, a la par de Kinstac, R. Almirón, 600 en la 3ª pista en 39"2|5; THE PRINCESS, R. Encinas, a la par de Vitun, O. Tévez, 800 en 53"4|5; MOREL, A. Plá, 800 en la 3ª pista en 50"2|5; TROPICAL DUKE, I. Gómez, 700 en la 3ª pista en 44" 1|5; TYROLIEN, M. Mercau, 800 en 53"4|5; CHEL, P. Sahagian, 600 en la 3ª pista en 36"; GOLDEN EMBER, R. Almirón, 800 en 54"3|5:

HIPODROMO DE PALERMO

COMPETIDORES Y MONTAS PARA EL SABADO

1ª Carrera — A las 16.45
Pr. RANCHO LINDO — 1600 mts.
(Comienza la triple)
1 T. del Fuego 57, J. Camor'tti
2 Dodosola 57, L. Camoretti
3 La Notte 57, A. Plá
4 Dadee 57, A. de Arriba
5 Federada 57, O. Mansilla
6 Vanvera 57, J. Ibarra
7 Rimini 57, L. Angulo
8 Buzafa 57, G. Desvard
9 Long Wait 57, E. Olguín
10 La Estocada 57, S. Criado

2ª Carrera — A las 17.20
Pr. MISS NORMA — 2200 mts.
(Continúa la triple)
1 (Egilea 53, J. Calderón
2 (Charcas 56, M. Lezcano
3 Pendolita 53, R. González
4 Dinah 53, J. Jarcovsky
5 Tirabala 53, R. Bayardi

3ª Carrera — A las 18.5
Pr. BONIN — 1100 mts.
(Termina la triple)
1 Señor Pepo 57, V. Sabín
2 Principle 57, A. García
3 Condinero 57, J. Lococo
4 Narrow 54, W. Marcov'chio
5 El Marcador 57, S. Barletta
6 Cask 57, O. Tévez
7 Protocolo 57, A. Guzmán
8 My Swap 57, H. Nis
9 Abombado 57, E. Liceri
10 Bidezko 57, J. Benítez
11 Coco-Vit 54, G. Pereyra
12 Yo-Si-O 57, J. Jarcovsky
13 Tenaz 57, A. Plá
14 Vanquisher 54, A. Giannino

4ª Carrera — A las 18.50
Pr. SNOW HILL — 1100 mts.
(Comienza doble especial)
1 Get Timbal 57, A. Sánchez
2 Taki Ray 57, C. Verdasco
3 Pol Bluff 54, E. Liceri
4 Malevón 57, J. Benítez
5 Leadin Play 57, R. Rutti
6 Duffel 57, O. Mansilla
7 Abordaje 57, A. Plá
8 Gran Lacónico 57, A. Etchart
9 Hot Candy 57, H. Libré
10 El Milagrito 57, A. Centurión
11 Pirineo 57, G. Sena
12 Florestán 57, J. Albornoz
13 Baboro 57, R. Barrionuevo
14 Dropp 57, H. Colman
15 British Paint 57, V. Aguirre
16 Map Carrier 57, R. Ricoy

5ª Carrera — A las 19.35
Pr. RUTILANTE — 2200 mts
(Finaliza doble especial)
1 Never Mind 51, F. Gaitán
2 Metálico 54, W. Marcovecchio
3 Hungarinor 54, O. Tévez
4 Fiery Eyes 54, O. Mansilla
5 Ven Mambo 54, H. Libré
6 H. Carlos 57, M. Bertorini
7 Donner 54, J. Jarcovsky
8 Reuteman 54, A. García
9 Drinks 54, J. Valdivieso
10 Le Bois 54, A. Etchart

6ª Carrera — A las 20.20
Pr. EE.UU. de AMERICA — 1000 mts.
1 Sereno Vit 56, A. Etchart
2 Pambelé 56, J. Figueroa
3 Chesterton 59½, C. Bertoldi
4 Beam Sun 59½, R. Galloso
5 Gorlero 56, J. Alvis
6 Salsifi 56, C. Pezoa
7 Golilla 53, V. Sabín
8 Tono Real 56, C. Cáceres

7ª Carrera — A las 21.10
Pr. MURILLO — 1600 mts.
(Comienza doble final)
1 Qué Nieto 56, N. Hernández
2 Mordiente 56, A. Etchart
3 Euforbio 56, O. Tévez
4 Afán 56, O. Tévez
5 Adoptivo 56, H. Libré
6 Nikito 56, F. Gaitán
7 Pepión 56, V. Sabín
8 Sinclair 56, C. Bertoldi
9 Presinto 56, J. Repiso
10 Magicián 56, R. González
11 Ness 56, O. Ilarione
12 Ketoz 56, E. Hilarrachea
13 Kamoati 56, E. Olguín
14 Sin Motivo 56, P. Sahagián
15 Henricus 56, M. Lezcano
16 Snow Tiger 56, O. Cosenza

8ª Carrera — A las 22.—
Pr. ABORDAJE — 1100 mts.
(Finaliza doble final)
1 Cloc 56, J. Repiso
2 Thamosa 56, C. Flores
3 Alba Bally 56, E. Liceri
4 Bonilla 56, O. Ilarione
5 Play Bold 56, O. Cosenza
6 Fair Collen 56, N. Mezzotero
7 Carlisle 56, A. Centurión
8 Boach 56, A. Ferreras
9 Doña Pupa 56, J. Valdivieso
10 Caronina 56, R. Bayardi
11 Rulada 56, J. Jarcovsky
12 Tun End 56, H. Nis
13 Asoma 56, J. Alvis
14 La Banda 56, A. de Arriba
15 Portulaca 56, O. Zapata
16 Qué Problema 56, M. L'cano
17 Gizeh 56, R. Encinas
18 Acora 56, J. Malhado
19 Westy 56, E. Hilarrachea

9ª Carrera — A las 22.50
Pr. JABICLO — 1100 mts.
(Comenzó doble final extra)
1 B. Estela 56, G. Sena
2 Anny 56, O. Tévez
3 La Mouche 56, M. Lezcano
4 P. María 56, A. Etchart
5 Kostita 56, H. Capano
6 Bon Trape 56, F. Gaitán
7 Payuca 56, M. Salces
8 Tapada 56, H. Olivera
9 Esgourde 56, E. Liceri
10 Penny's Jet 56, R. Comas
11 Silfide 56, V. Sabín
12 Gold Tan 56, J. Malhado
13 Vía Real 56, A. Plá
14 Carocruz 56, R. González
15 Non Bella 56, C. Ramírez
16 D. Storm 56, J. Colucho
17 Vaina Bluff 56, P. Sahagián
18 Mogocha 56, O. González
19 Inquita Vit 56, S. Criado

10ª Carrera — A las 23.40
Pr. CIMARRON — 1600 mts.
(Finaliza doble final extra)
1 Alais 56, R. Galloso
2 Remoto 56, A. de Arriba
3 D. Anchor 56, J. Aguirre
4 Quijote 56, O. Domínguez
5 Chusco 56, A. Plá
6 Juniper 56, J. Repiso
7 Demiurgo 56, J. Juárez
8 Dan Juan 56, E. Olguín
9 Tobago 56, M. Lezcano
10 Tamarín 56, J. Ortiz
11 Mustango 56, C. Pezoa
12 Lancomo 56, J. Calderón
13 Cimabue 56, P. Sahagián
14 Tapónazo 56, R. Herrera

CABALLOS ARGENTINOS GANARON EN LA GAVEA

RIO DE JANEIRO, 8 (ANSA). — Varios ejemplares argentinos, que compiten en cotejos del hipódromo La Gavea, de esta ciudad, lograron imponerse en las últimas reuniones.

Flambria II (Dancing Moss-Fimber) se impuso en un cotejo de 1400 metros empleando 1'27"3 5 al superar a la argentina Ballytri. Aportó a su caballeriza un premio de 38.000 cruzeiros (unos 3.200 dólares) y es el quinto triunfo que obtiene en esta pista.

Por su parte, Raine (Decorum-Resuelta) ganó un premio de 24.000 cruzeiros (unos 1.900 dólares) al imponerse en una carrera de 1600 metros, logrando así su cuarto éxito en este hipódromo.

En la reunión del sábado salió airosa Sacharissa (Greay Host-Tekla), ganando un premio de 24.000 cruzeiros.

Un Pedido de Propietarios

El aumento del alquiler de los boxes para los pura sangre, incide en el costo de la cuida y por lo mismo, los dueños de caballerizas procuran evitar que el mismo se lleve a cabo. Con relación a este problema, la Asociación de Propietarios de Caballos de Carrera cursó a las autoridades de la Lotería de Beneficencia Nacional y Casinos, un telegrama cuyo texto es el siguiente:

—De conformidad con el artículo 5g del Reglamento General de Boxes, la Dirección General de Hipódromos solo puede requerir reembolsos por gastos de mantenimiento. Previamente, deberá ser determinado para establecer la proporción de reembolso por box. Mientras tanto, solicitamos no innovar, al respecto.

Correo del Turf

ORLANDI (Capital). —. Toile, defendió los colores de la caballería Comalal. Hija de Sideral y New Look y se hallaba al cuidado de don Juan Lapistoy.

QUINIELA

1º	625	11º	735
2º	304	12º	834
3º	508	13º	094
4º	916	14º	668
5º	671	15º	111
6º	466	16º	549
7º	150	17º	330
8º	083	18º	477
9º	995	19º	921
10º	438	20º	543

HIPODROMO DE LA PLATA

COMPETIDORES Y MONTAS PARA EL VIERNES

1ª Carrera — A las 16.30
Pr. PANGUA — 1.200 Mts.
(Comenza doble extra)
1 Gualberto 57, A.D'Aponte
2 Dolcissimo 57, J. Cano
3 Un Calote 57, H. Perazzo
4 Caminier 57, L. A. Díaz
5 (Enroque 57, D. Cabral
6 (Garrantzi 57, H. Rúa
7 Olliden 57, R. P. Rodríguez
8 Propósito 57, J. Juárez
9 Eshangul 57, J. Estepo
10 Matt Dillon 57, R. Alonso
11 Old Grazy 57, J. Igarategui
12 Aplaudido 54, P. Longo

2ª Carrera — A las 17.10
Pr. TUCALBINA — 1.700 Mts.
(Finaliza doble extra)
1 Cefirricacha 56, R. Zapata
2 F. Obscuriry 56, J. Martino
3 Almisea 56, R. Torancio
4 Sagainchis 56, O. Aguirre
5 Arra Widow 56, C. Flores
6 La Potra 56, J. Maciel
7 Gold Bright 56, A. D'Aponte
8 Bosquimana 56, V. Sabín
9 La Mafuta 56, M. Ledesma
10 Tallada 56, J. Seoane
11 Garetta 56, O. González
12 Derrota 56, A. Real
13 Capuchina 56, H. Rujano

3ª Carrera — A las 17.55
Pr. ACLARARA — 1.100 Mts.
(Comienza 2ª doble extra)
1 Canastra 57, C. Flores
2 Negra Negra 57, J. Núñez
3 Yina 57, H. Totoricagüena
4 Navarra 57, R. Fernández
5 Mulatera 57, L. Triviño
6 Tengo Fe 57, J. Gallardo
7 Descarta 57, V. Rosas
8 En Clase 57, V. Villalba
9 La Quimera 57, F. Cáceres
10 High Brini 57, J. Maciel
11 Missy 54, E. Rosales
12 Petrovka 57, R. Alonso
13 Gimena Black 54, J. Ubalton
14 Muraille 57, H. Tocci
15 Bautistina 54, M. Barroso

4ª Carrera — A las 18.40
Pr. PINCELAZO — 1.400 Mts.
(Finaliza 2ª doble extra)
1 Pito Cruz 57, C. García
2 Pirogín 57, M. Valdés
3 Hiades 55, A. Guzmán
4 A. Mister 57, J. Igarategui
5 Poli Maxe 57, F. Cáceres
6 El Fresco 57, A. Cervantes
7 Obey 57, A. Narro
8 Unanue 57, R. Fernández
9 Jungles Sun 57, R. aZpata
10 Tawny 57, D. Verón
11 Instalado 57, J. Gutiérrez
12 Fabriano 57, J. Pacheco
13 L. T. Rouge 57, L. Desvard
14 Brave Lad 53, J. Seoane

5ª Carrera — A las 19.20
Pr. FANFURRINA — 1.600 Mts.
1 Conasita 57, R. Rosales
2 Burbujera 52, D. Chávez
3 Agua 57, A. Sánchez
4 Kiril 52, J. Maciel
5 Capizana 55, M. Insúa
6 Pequeña Tic 52, N. Palavecino
7 Betilie 55, L. Alzamora
8 Pretty Rock 54, O. Barattucci
9 Sicomancia 54, J. L. Fernández
10 Extasy 54, H. Galeppi
11 Palquet 54, C. Cáceres

6ª Carrera — A las 20.5
Pr. CHILENITO — 1.100 Mts.
(Comienza doble super)
1 Jugueteo 56, H. Libré
2 Chitral 56, J. Gutiérrez
3 El Robo 56, R. Fernández
4 Panto 56, A. Martínez
5 P. Apache 56, J. Jarcovsky
6 Rushelo 56, R. Comas
7 Gestor 56, J. Cepeda
8 Delantal 56, M. Barroso
9 Stampion 56, J. Maciel
10 Damon 56, V. Aguirre
11 Villarejo 56, R. Ballacomo
12 Mallardo 56, A. Sandoval
13 De Khochboo 56, J. Walsh
14 J. Tranquilo 56, D. Cabral
15 R. du Prince 56, V. Villalba

7ª Carrera — A las 20.50
Pr. BARRANQUERO — 1.400 Mts.
(Termina doble super)
1 Riojano 57, O. Aguirre
2 Gallo Negro 57, M. Sandoval
3 Wild Time 55, J. Lago
4 R. Field 57, C. Forchetti
5 Barcelonés 57, J. Colucho
6 Arre Vasco 57, A. Narro
7 Brocken 57, M. Barroso
8 Pío Pimpino 57, M. Calderón
9 Torch 57, H. Galeppi
10 Escarmiento 57, C. Montenegro
11 My Dance 57, R. Fernández
12 En Claro 57, J. Maciel
13 Nono Dos 55, J. Martín

8ª Carrera — A las 21.40
Pr. ARCO IRIS — 1.100 Mts.
(Comienza doble super)
1 Macetero 56, H. Tocci
2 Nonevero 56, J. Cepeda
3 Culpable 56, M. Sandoval
4 Teviot 56, J. Seoane
5 Ray 56, J. Arriagada
6 Celdon 56, J. Maciel
7 Ancianetti 56, R. Alonso
8 Silver Melody 56, M. Gómez
9 Jaque 56, J. Domed
10 Lorenz 56, O. García
11 Cazzote 56, B. Aguilar
12 Jim Clark 56, W. Seqeuira
13 El Nilo 56, E. Rosales
14 Vervina 56, M. Villagra
15 Tandilero 56, D. Verón

9ª Carrera — A las 22.30
Pr. SUZETTE — 1.100 Mts.
(Termina doble super)
1 Ciclupra 56, O. García
2 Ind. Blanca 56, R. Galloso
3 Sencillez 56, P. Palmieri
4 Mentolinda 56, L. Avalos
5 Dichosa Bluff 56, L. Zárate
6 Soy Sureña 56, J. Gutiérrez
7 Park Ball 56, J. Iglesias
8 Guarabira 56, V. Villalba
9 Gévora 56, S. Barletta
10 Andromaque 56, A. Narro
11 L. Empire 56, R. Ballacomo
12 La Fogata 56, R. Alonso
13 B. Blonda 56, J. Borda
14 Rouen 56, A. De Arriba
15 Septal 56, J. Maciel

MIENTRAS GIRA EL GLOBO

HOY - TOMBOLA - 20 PREMIOS - A LAS 14

Ultimas 14 grandes		FAVORITOS	Tres cifras atrasadas a los premios
441	488	A la grande	Centena
233	369	88	8
643	574	A los premios	Decena
374	196	00	1
726	077		Unidad
222	396		9
032	192		

HOY - QUINIELA NAC. - 20 PREMIOS - A LAS 21.30

Atrasados a la grande			Demorados a los premios		
Centena	Decena	Unidad			
0	3	7	58	19	54
35 s.	36 s.	26 s.	29 s.	19 s.	19 s.

Ultimas 14 grandes		FAVORITOS	Tres cifras atrasadas a los premios
601	379	A la grande	Centena
776	828	19	6
675	529	A los premios	Decena
212	918	45	1
884	923		Unidad
729	386		5
774	368		

HOY - CORDOBA - 10 PREMIOS - A LAS 22

Atrasados a la grande			Demorados a los premios		
Centena	Decena	Unidad			
8	8	5	38	51	80
18 s.	23 s.	24 s.	41 s.	45 s.	43 s.

Ultimas 14 grandes		FAVORITOS	Tres cifras atrasadas a los premios
7.045	6.164	A la grande	Centena
7.779	31.477	55	7
9.608	21.699	A los premios	Decena
14.706	11.301	16	1
14.773	14.240		Unidad
6.767	19.362		6
1.937	17.582		

En la Arena Pesada se Cumplieron los Ejercicios de San Isidro

EL ESCORIAL Y ALMERIA: 1'3"

Las fuertes lluvias caídas dejaron las pistas del campo de entrenamiento de San Isidro, en muy malas condiciones. Se habilitó la cuarta cancha de arena muy pesada, y en la misma se destacó El Escorial, al descontar el kilómetro en 1'3", demostrando con ello hallarse preparado en gran forma, luego de su "relache" que comienza a fines de julio del año pasado. Seguidamente damos el detalle de los trabajos realizador en el Norte:

(Cuarta Pista de Arena Pesada)

EL ESCORIAL, L. Camoretti, a la par de Almería, C. Pezoa, 1000 en 1'3" (de los 2000 a los 1000 metros); MATIAS, J. Núñez, 1000 en 1'3" (de los 2000 metros a los 1000); NICOSIA, A. Centurión, 600 metros en el opuesto en 36" y 3|5; COPETUDO, J. Abregú, 1600 metros de floreo en 1'48", los últimos 800 a la par de Hamol, J. Ubaltón, en 51"; VAPORA, M. Bustos, 800 en 51"; GEMELITO, E. Olguín, 800 en 50"; FLEUROT, E. Olguín, 1000 en 1'6" GEVORA, S. Barletta, 600 en 36"2|5 (de los 800 a los 200 metros); ASCARI, S. Barletta, 1000 suave en 1'7"; EL REY CHICO, H. Libré, 1600 en 1'44"; VER CLARO, J. Abregú, a la par de Exostín, R. Buonocuore, 600 en el opuesto en 37"2,5; COLONER, M. Bustos, 1000 en 1'6"; ACRIOLLADA BLUFF, E. Olguín, a la par de Harris Hill, J. Jarcovsky, 800 en el opuesto en 52"; JORGIO PLAY, L. Camoretti, 600 metros suave en el opuesto en 38"3|5; THE ALAMO, J. Lozano, 800 en 50"3|5; CALABONA, R. Tavella, 600 en el opuesto en 36"3|5; SNOW SAILOR, O. Cosenza, a la par de La Estocada, S. Criado, 800 del opuesto en 52"2|5; POLILLA, V. Sabín, 600 en el opuesto en 36"; CHARCA, M. Lezcano, 1000 en 1'4"; ESCABA, J. Núñez, 600 en 37"; FRANCIS BEP (2 años), D. Verón, 800 en 53"; MISS JOYE, M. Bertorini, 700 en el opuesto en 44"; TEORICO, F. Gaitán, 1000 metros suave en el opuesto en 1'8"2|5; RED BANK, J. Mantilla, 800 en 51"; EN FRAUDE, A. García, 1000 en el opuesto en 1'4"; TAQUI RAI, S. Barletta, a la par de Sir Raleih, J. Marcos, 1000 en 1'5"; PARIS, J. O. Baldo, 800 en el opuesto en 52"; MACISTE, A. Centurión, a la par de Car, C. Bertoldi, 600 en 37"2|5 STELLAR, L. Zárate, a la par de The Frig, C. Aragona, 800 en 51"3|5; ESHANGUL, J. Estepo, 700 metros en el opuesto en 45"; ALBOROTADO, L. Zárate, 800 en 51"; VIGAN, M. Bertorini, a la par de Drankf, J. Valdivieso, 1000 metros suave en el opuesto en 1'7"; BONHEUR, J. Estepo, a la par de Char, H. Mackinze, 600 en el opuesto en 37"; FLETE LINDO, R. Tavella, a la par de Cifrado, J. Alvis, 700 en el opuesto en 44"3|5; MARFLEET, M. Lezcano, 600 en 38"; LA MALENGA, J. Núñez, 1000 en 1'5"; ESPERT, J. Oural, 500 en 30"; ABEL ROCK, R. Caropresse, 600 en 38"3|5; EL TUCAN, O. Tévez, 600 en 37"; VINO MEJOR, R. Cepeda, 600 en 38"2|5 (de los 800 a los 200 metros); KING WILLIAMS, R. Tavella, a la par re Hawaian Crieff, J. Alvis, 800 en el opuesto en 53";

El Escorial no tuvo problemas en la arena pesada y descontó los mil en 1'3" en un excelente cotejo con Almería.

Carnaby Street es de Rosario

Entre los inscriptos en la séptima carrera del programa del sábado en La Plata, figura Carnaby Street, que procede del hipódromo Independencia, de Rosario, donde ganó la única carrera que disputó. Causó buena impresión en esa conquista y por esa causa lo traen al Bosque, considerándolo capaz de triunfar en un escenario más importante. Defiende los colores de la caballeriza Colonial y lo cuida Laureano J. Do Santo y Hugo Nis será su piloto.

Sancionan por 6 Meses a Giovanetti y 3 a Jurnet

La comisión de carreras de Loteria y Casinos resolvió suspender a los cuidadores Aníbal J. Giovanetti y José Jurnet por transgredir lo dispuesto en el artículo 36, inciso III, apartado B del Reglamento General de Carreras (tratamiento medicamentoso). Al primero por seis meses por presentar a su pupilo Quilate en la cuarta carrera del 23 de enero, sometido a tratamiento después de estar inscripto para correr y ser reincidente. A Jurnet tres meses por el mismo motivo con Soy Mentado en la séptima carrera del mismo día.

Además, dispuso aplicar una multa de 2.500 pesos al cuidador José Fregonese por presentar a su pupilo Hassan en la primera carrera del sábado pasado en Palermo excedido en 900 gramos.

♦ LA PLATA

Visto el resultado del análisis efectuado al material de investigación extraído al caballo Alojamiento, que ganara la 8ª carrera del día 4 y resultando una infracción al artículo 33º, inciso 8º, del Reglamento General de Carreras, la Comisión de Carreras platense suspende provisionalmente al entrenador Herminio Libré y citarlo al Servicio Químico el día jueves 10 del corriente, a las 11 horas, a fin de presenciar la apertura del frasco testigo y también suspender provisionalmente al S.O.P. Alojamiento. Después se dará la citada resolución.

♦ EN ROSARIO

ROSARIO, 8 (De nuestro corresponsal). — La Comisión de Carreras, resolvió suspender por seis meses al jockey Jorge Nicolini, por la deficiente dirección dada a Aerotango el domingo pasado y por igual término, fue inhabilitado Néstor Bortulé, por tomar del brazo a su colega Gustavo Castro, durante el desarrollo de la quinta carrera

El Andaluz, un Serio Tropiezo

Tiene justificativo, el oscuro desempeño de El Andaluz en el importante encuentro sureño del viernes pasado. Saturnino Bello lo hizo revisar y el hijo de Martinet, acusa un edema inflamatorio que demandará larga cura, pero el notable ejemplar será recuperado, aunque se desconoce qué destino, puede ser la pista o el haras. Oportunamente su propietario decidirá al respecto, pues en este último caso puede ser muy útil, de acuerdo a sus aptitudes.

HIPODROMO DE PALERMO

COMPETIDORES Y MONTAS PARA EL DOMINGO

1ª Carrera A las 16.45
Pr. SETUBAL 1100 mts.
(Comienza doble especial)
1 Almibarado 56, J. Camoretti
2 Inglés 56, J. Igarategui
3 Moltrasio 56, M. Bertorini
4 Forever 56, R. Ricoy
5 King Francis 56, H. Libré
6 T. M. Cups 56, J. Alvis
7 Peleado 56, J. Michelli
8 Monogram 56, J. Esquivel
9 G. Colorado 56, C. Flores
10 R. Limay 56, J. Mantilla
11 Bonheur 56, J. Estepo

2ª Carrera A las 17.20
Pr. CARAPALIDA 1600 mts.
(Finaliza doble especial)
1 K. William 57, J. Alvis
2 Caprese 57, R. Desvard
3 Don Espuelas 55, M. Bitorini
4 Isidro 57, N. M. de Oca
5 Wanebo 57, P. Sahagián
6 Florales 57, R. González
7 Sitting Bull 57, J. Torres
8 Rivetero 57, H. Nis
9 Poseidónico 57, V. Pires
10 Soltani 57, J. Figueroa
11 Rodado 57, J. Núñez
12 Hasta Luego 57, R. Laitán
13 Espionaje 57, O. Cosenza
14 Morel 54, A. Plá

3ª Carrera A las 18.5
Pr. CUMECO 1600 mts
(Comienza doble especial)
1 Fra Mauro 56, J. Valdivieso
2 Perry Como 57, O. Zapata
3 El Escorial 55½, C. Pezoa
4 El Oriental 55, M. Lezcano
5 Válido 52½, H. R. López

4ª Carrera A las 18.50
Pr. CHATON 1600 mts.
(Finaliza doble especial)
1 Vit-Pintor 57, M. Bertorini
2 Logos 57, P. Palmieri
3 Pingolo 57, J. Navarrete
4 Mastro 54, V. Sabín
5 Enjoyar 57, J. Valdivieso
6 Coherente 57, O. Aguirre
7 Ascaris 57, S. Barletta
8 Verpol 57, J. Iglesias
9 Runway 57, A. Ferreras
10 Permitido 57, J. Jarcovsky
11 P. Ahmend 57, O. Mansilla
12 Log 57, J. Torres
13 Gemelito 57, E. Olguín
14 Veronese 57, J. Albornoz

5ª Carrera A las 19.35
Pr. CONGREVE 900 mts.
(Comienza doble final)
1 Retobao 55, I. Gorrais
2 Pariguana 53, O. Zapata
3 Baronet 55, C. Pezoa
4 Boon 55, J. Lago
5 Apolión 55, A. Etchart

6ª Carrera A las 20.20
Pr. SUPERSTICIOSO 1600 mts
(Finaliza doble final)
1 The Princess 56, R. Encinas
2 La Bengala 53, E. Hilarrachea
3 La Moresca 56, J. Valdivieso
4 Tumbaya 53, R. Ausili
5 S. Verde 56, C. Ramírez
6 S. Speedy 56, R. González
7 Laucha 53, M. Lezcano
8 Almería 58, C. Pezoa
9 En Fraude 56, A. García
10 Herdia 56, W. Marcovecchio

7ª Carrera A las 21.10
Pr. CASINO 1800 mts.
(Comienza doble final)
1 Lace 56, J. Repiso
2 Horris Hill 56, R. Bayardi
3 Skiadora 56, R. Almirón
4 Viña Bally 56, O. Dom'guez
5 Isadora 56, J. Aguirre
6 Chimba 56, J. Michelli
7 Station 56, L. Zárate
8 P. Pudding 56, O. Zapata
9 Minha María 56, R. Galloso
10 Antonela 56, J. Valdivieso
11 Rabunda 56, N. Mezzotero
12 Falbala 56, [illegible] de Arriba

8ª Carrera A las 22.—
Pr. TANDIL 1100 mts
(Finaliza doble final)
1 Maciste 56, M. Bertorini
2 Miao-Tao 56, E. Hilarrachea
3 At Last 56, J. Abregú
4 Examinado 56, E. Olguín
5 Expert 56, J. Oural
6 Meñique 56, R. A. González
7 Choelazo 56, R. Galloso
8 El Tucán 56, O. Tévez
9 Albanián 56, J. Alvis
10 Steel's Soul 56, A. Plá
11 El Araña 56, J. Martino
12 Siderante 56, G. Pereyra
13 Korsakoff 56, C. Flores
14 Borobiack 56, J. Valdivieso
15 Marfleet 56, M. Lezcano

9ª Carrera A las 22.50
Pr. YATA NAHUEL 1100 mts.
(Comienza doble final extra)
1 Vilmar 57, J. Figueroa
2 S. Tata 57, A. García
3 Pentrov 57, J. Fernández
4 Y. Truly 57, J. Pereyra
5 W. of Honor 57, A. de Arribi
6 Char 57, H. Mackinze
7 Generalship 57 J. Calderón
8 El Arroyo 57, L. Antelo
9 Pollo Ramos 57, R. Aquino
10 Waldemar 57, R. Encinas
11 Ottawa Boy 57, L. Angulo
12 Chico Barry 57, V. Sabin
13 Crusher 57, A. Plá
14 Silver 57, W. Marcovecchio
15 B. Nuestro 57, J. Michelli
16 Narciso 57, M. Bertorini
17 Souther 57, G. Rizzi
18 Verclaro 57, J. Abregú
19 Maps 57, R. Ricoy
20 Again Sun 57, A. Etchart
21 Taranto 57, J. Gómez

10ª Carrera A las 23.40
Pr. GOOD TIME 1600 mts
(Finaliza doble final extra)
1 F. Viaje 56, J. Oural
2 Corrido 56, P. Palmieri
3 Lorenzo 56, A. Ferreras
4 Gran Reyno 56, M. Lezcano
5 Colapso 56, M. Bertorini
6 Haw. Chief 56, J. Alvis
7 Stifle 56, C. Pezoa
8 L. Cerritos 56, O. Cosenza
9 Arisco Crest 56, O. Tévez
10 Indian Vit 56, J. Figueroa
11 Sable 56, J. Falardo
12 See-Mo 56, F. Balgorria
13 Royal Hat 56, V. Sabin
14 K. [illegible] 56, A. [illegible]

TRES JORNADAS EN EL BOSQUE

Una reunión más que en Palermo, se realizarán este fin de semana en el hipódromo de La Plata, pues la actividad comenzará el viernes y continuará el sábado, para finalizar el domingo. Los dos primeros programas constarán de nueve carreras y el dominical de 11, figurando entre los encuentros organizados para esta fecha el premio especial Indian Chief, sobre la distancia de 1.600 metros y abierto a la participación de caballos de 4 años y más edad, ganadores hasta tres carreras.

De acuerdo a sus antecedentes y en la primera estimación de probabilidades, resultan Sparviero, Cuidado y su compañero Cabul Cerezo y Mister Sol los competidores con mayores probabilidades de éxito, sobre todo Sparviero que viene de cumplir valiosa performance, que acentúa su chance. Por otra parte, El Chamamé, resulta la sorpresa más aceptable, porque anda en franco tren de progresos.

La porfía promete un trámite intenso y tal vez haya que recurrir al photochart.

Charcas se perfila como una de las mejores candidatas de la reunión del sábado en Palermo. La hija de Dorileo participará en la 2ª carrera y sobresale en posibilidades.

HIPODROMO DE LA PLATA

COMPETIDORES Y MONTAS PARA EL DOMINGO

1ª Carrera - A las 15.15
Premio ANJOU - 1000 metros
(Comienza Ap. Doble Pref. Extra)
1 (Vicicus 55, M. Sandoval
2 (Gamo 55, C. Montenegro
4 Dinty Moore 55, R. Comas
4 Hiporrealista 55, J. Juárez
5 Zorzal Real 55, C. García
6 Sicloocho 55 O. González
7 Pinuccio 55, L. Triviño
8 Falker 55, H. Perazzo
9 Calosio 55, N. Vismara
10 Latido 55, R. Alonso
11 Track 55, E. Rosales
12 Nilo Cuevas 55, J. Igarategui

2ª Carrera A las 15.50
Premio ESPINA - 1400 metros
(Fin. Prim. Ap. Dob. Pref. Extra)
1 Equestría 56, J. Borda
2 Mi Emoción 53 H. Perazzo
3 Xandra 53, H. Tocci
4 Tabita 53, M. Cañedo
5 Figurina 53, O. Aguirre
6 Huayna 53, R. Fernández
7 Palenquera 53, J. Maciel
8 Tiger Lady 53, E. Rosales

3ª Carrera A las 16.35
Premio GUIRNALDA - 1100 m.
(Com. Seg. Ap. Dob. Pref. Extra)
1 Monda 56 L. Triviño
2 Cefita 56, C. García
3 Con Audacia 56, C. Agüero
4 Darling Cat 56, J. Cepeda
5 Las Pipinas 56, H. Granea
6 Con Justeza 56, R. Cepeda
7 Virtue 56, R. Zapata
8 Luny Melody 56 M. Gómez
9 Pernand 56, J. Maciel
10 Baskona 56, H. Tocci
11 Saga 56, R. Alonso
12 Chicona 56, J. Mantilla

4ª Carrera A las 17.15
Premio ALCAZAR - 1400 metros
(Fin. Seg. Ap. Dob. Pref. Extra)
1 Gran Real 56, L. Triviño
2 Beque Miedo 56, M. Cañedo
3 Chacal 56, V. Rosas
4 Jefazo 56, L. Bazán
5 Snow Oligarch 56, R. Zapata
6 Princ. Primero 53, R. Alonso
7 Matías 51, J. Núñez

5ª Carrera A las 18
Premio PATALEO - 1700 metros
(Com. Terc. Ap. Dob. Pref. Extra)
1 Catmore 56, R. Buonocore
2 Semillant 56, D. Torrilla
3 Dan Dapper 56, J. Fernández
4 Coplero 56, H. Galeppi
5 Hulcora 56, C. Agüero
6 Simétrico 56, E. Rosales
7 Lautar Yan 56, J. Abregú
8 (Demón 56, A. Gallardo
9 (Hindley 56, C. Montenegro
10 Copan 56, R. Tavella
11 Leonino 56, D. Verón
12 Tamu-Chucay 56, J. Maciel
13 Nick Lito 56, L. Bazán

6ª Carrera A las 18.40
Premio PISCUETA - 1200 m.
(Fin. Terc. Ap. Dob. Pref. Extra)
1 Gang 59, J. Maciel
2 Lusinga 57½, O. Harione
3 La Kaiserina 53½, L. Triviño
4 Germonita 56, W. Sequeira
5 Fraterna 51, M. Cañedo
6 Garone 56, M. Salces
7 Nicosia 54½, A. Centurión
8 Rubrik 55½, R. Fernández
9 Spy Indian 55, O. Yedro
10 Trincar 55½, P. Sahagián

7ª Carrera A las 19.20
Premio INDIAN CHIEF - 1600 m.
1 (Cuidado 57, J. Gutiérrez
2 (Cabul Cerezo 57, L. Triviño
3 Apuntado 57, M. Cañedo
4 Navid. Brujo 57, C. Caceres
5 Mozambo 55 R. Cabrera
6 Mister Sol 54, J. Maciel
7 Sparviero 55, H. Libré
8 Allardo 55, W. Sequeira
9 Improbable 54, R. Cepeda
10 Mauro 55, H. Tocci
11 El Chamamé 54, R. Torancio

8ª Carrera A las 20.5
Premio GANDARA - 2200 metros
(Com. la Ap. Dob. Pref. Super)
1 Kebueno 57, V. Rosas
2 Arbol Picante 57, C. Verdasco
3 Brento 54, B. Aguilar
4 Tyrollen 57, M. Mercau
5 Endrino 57, D. Torrilla
6 Boots Yanosa 54, E. Hirrachea
7 Empire Melody 57, A. Luna
8 El Feligrés 57, C. Agüero
9 The King 54, W. Sequeira
10 Don Cesil 57, R. Fernández
11 Tamú-Nigue 57, R. Ballacomo
12 Pancho Bueno 57, R. Pereyra
13 Lashio 57, R. Caroprese
14 Old George 57, S. Mamoli
15 José El Bueno 57 M. Cañedo
16 Letel Gift 57, J. Igarategui

9ª Carrera A las 20.50
Premio RITMICA - 1100 metros
(Final. la Ap. Doble Pref. Super)
1 Serenade 56, J. Maciel
2 Patorrillada 56, M. Forchetti
3 Lady Angélica 56, V. Villalba
4 Criaturita 56, R. Fernandez
5 Maricunga 56, R. Cabrera
6 Ambar 56, J. Abregú
7 Aricona 56, F. Correa
8 Vivaracha 56, M. Villagra
9 Cala Bona 56, R. Tavella
10 Estima 56, J. Gutiérrez
11 Tres Teresas 56, C. Montenegro
12 Snow Image 56, M. Cañedo

10ª Carrera A las 21.40
Premio MAIA - 1100 metros
(Com. Seg. Ap. D. Pref. Super)
1 Brava Loca 56, M. Sandoval
2 Sierra Rosa 56, C. Agüero
3 Estela 56, H. Galeppi
4 Anny Rock 56, O. Barattucci
5 Gracia Plena 56, R. Cabrera
6 Demasía 56, M. Villagra
7 Miss River 56, M. Cañedo
8 Princesa Linda 56 C. Aragona
9 Charniza 56, J. Maciel
10 Cansala 56, J. Benitez
11 Bravade 56, A. Real
12 Confianza 56, J. Gutiérrez

11ª Carrera A las 22.25
Premio MANDADERO - 1100 m.
(Fin. la Seg. Ap. D. Pref. Super)
1 Mc Andrew 57, A. Nardo
2 Comité 57, A. Martínez
3 Aitacho 57, V. Villalba
4 Rousseau 57, J. Borda
5 El Puma 57, J. Seoane
6 Pan Bueno 57, M. Reynoso
7 Gato Negro 57, W. Sequeira
8 Cartipleno 57, M. Barroso
9 Ahrens 57, E. Licari
10 Prontísimo 55 G. Sena
11 Hildemar 57, R. Armesto
12 Champ 57, L. Triviño
13 Desconcierto 57, J. Maciel
14 Darband 57, C. Ramírez
15 Exosthin 57, R. Buonocore

Mc Cartney Será Papá Otra Vez

LONDRES, 8 (United Press International). — El ex integrante del conjunto Los Beatles, Paul Mc Cartney, anunció que su esposa Linda espera un tercer hijo. El famoso cantante, que ahora tiene su propio grupo musical que se llama "Wings", agregó que en lo sucesivo trabajarán menos intensamente. Los Mc Cartney, ambos de 34 años, tienen dos hijas: Mary, de 7, y Stella, de 5 años. Linda, que es norteamericana, tiene otra hija de su primer matrimonio, Heather, de 14 años de edad.

"La razón por la cual queremos una familia extensa es para crear una orquesta grande —dijo Paul Mc Martney, riendo—, para que cuando lleguemos a viejos la orquesta trabaje para nosotros."

Mc Cartney, además, demostró intenciones de pensar en un futuro mediato para retirarse y dedicarse a otro tipo de negocios musicales.

UNA "CANCION DE AMOR" DE ISRAEL PROVOCO, EN VIÑA, CORO DE LAMENTOS

VIÑA DEL MAR, 8 (ANSA). — Israel se impuso en el XVIII Festival Internacional de la Canción de Viña del Mar, ciudad de la costa chilena, a 120 kilómetros de esta capital. El tema, "Canción de amor", fue recibido con demostraciones de rechazo por las 25.000 personas asistentes al evento, quienes junto con pedir ese lugar para Chile, también manifestaron que Uruguay debió haber estado entre las tres mejores canciones. Israel ganó con "Canción de amor", de Boaz Sharebi, excelentemente interpretada por la rubia Naveh Baruchin. En segundo lugar, el jurado, formado por ocho extranjeros y tres chilenos, designó a "Cancionero", de Nicaragua, que interpretó su autor Hernaldo Zúñiga, estudiante que reside en Chile y el tercer lugar fue para la canción chilena "De cara al viento", del compositor Luis "Poncho" Venegas y que interpretó Luz Eliana. El público pidió un lugar para la canción de Uruguay "Bienaventurado el que ama", de Ronaldo Pays Bermúdez y Julio F. Grosso, que interpretó Ronald. Esta canción, junto a la chilena, fueron las más aplaudidas por el público.

Los ganadores recibieron la "Gaviota de Plata", símbolo de este festival de la canción. Por su parte, la argentina Romana, que presentó "Olvídame, olvídate", de Eladia Blasquez y José Carli, fue galardonada como la mejor intérprete extranjera. El mejor intérprete chileno fue Raúl Alarcón, quien suscitó polémicas al salir al escenario disfrazado de "Florcita motuda", para interpretar la canción "Brevemente gente", de la cual es autor, y que fue considerada como la más moderna de las 17 canciones finalistas (14 extranjeras y 3 chilenas). "De cara al viento" también recibió el premio por el mejor arreglo musical, perteneciente al director chileno Horacio Saavedra, y "Brevemente gente" obtuvo el galardón por la mejor orquestación. La multitud presente en la última noche del festival recibió con desagrado el primer premio silbando estruendosamente. Todos consideran que el tema israelí no estaba de ninguna manera entre los mejores.

♦ "PRESIONES" DEL PUBLICO

El jurado, integrado por músicos y compositores europeos y latinoamericanos, debió sobreponerse a las presiones del público chileno, conocido como "El monstruo de mil cabezas", que pujaba por su canción preferida, "De cara al viento" y que interpretó la chilena Luz Eliana. Sin ebargo, el jurado para conformar al indignado corifeo de 30.000 voces, dio el tercer lugar a la melodía chilena y el segundo a Nicaragua, que se hizo representar por el cantante Hernaldo.

Al mismo tiempo, los jueces otorgaron otros premios para la mejor interpretación extranjera que recayó en la argentina, Romana. Este premio otorgado por el jurado no halló resistencia por parte del público, que aplaudió a la intérprete sin retaceos.

La crítica especializada hizo hincapié en la brillante organización del evento, aunque puso en tela de juicio los premios. Fundamentalmente el brindado al tema de Israel. La polémica se hizo violenta a partir de la hostil reacción de la gente que colmaba el anfiteatro. Los más importantes medios de difusión de Chile dedicaron profusa información del acontecimiento que año tras año nuclea a los intérpretes más importantes del cancionero latinoamericano.

Nuestra Canción Para Piriápolis

La canción "Te llamé querida", ha sido seleccionada para representar a Argentina en el "Festival de la canción de Costa a Costa", a realizarse los días 10, 11 y 12 en Piriápolis, Uruguay, donde competirá con los temas inéditos presentados por otros 14 países.

Los arreglos y dirección orquestal estarán a cargo de Oscar Islas y será su intérprete Rubén Amado, quien ya obtuviera el premio al mejor cantante en el "Festival coco de oro de la canción", realizado recientemente en Medellín, Colombia.

Intervendrán también en las sucesivas noches en actuación no competitiva el conocido conjunto "Los Plateros", la brasileña Yuyú Da Silva, Silvana Di Lorenzo y Raúl Lavié. El festival culminará con una gran fiesta el día 12 por la noche en el hermoso balneario de Piriápolis.

Gloria Gaynor Cumple uno de sus Sueños: Ver la Argentina

"Tenía mucho interés en conocer este país. Era uno de mis sueños. Varios artistas que estuvieron por aquí me comentaron cómo era y todos, incluidos grandes amigos míos como Tony Bennet y Sarah Vaugham, coincidieron en hablarme maravillas de la Argentina y principalmente de Buenos Aires". Estas fueron las primeras palabras de la cantante de color norteamericana que ayer al mediodía arribó a Ezeiza procedente de los Estados Unidos.

Directivos, algunos periodistas, admiradores y muchos curiosos aguardaban el arribo de quien en relativamente poco tiempo se transformó en ídolo musical de multitudes. Su estilo personalísimo, unido a su atractiva figura, la ubicaron rápidamente a la cabeza de las cantantes modernas.

Mientras cumplía con los trámite aduaneros, Gloria Gaynor aceptó nuestra requisitoria periodística. Le preguntamos qué más sabía sobre Buenos Aires y sobre los argentinos. **"Sé que es un público exigente —nos respondió—, pero a su vez un público cálido capaz de seguir incondicionalmente a sus ídolos. No sé si yo seré uno de ellos, pero trataré de ganar al público... Por otra parte, me han hablado maravillas del asado y las famosas parrilladas criollas. Así que espero poder comprobar si es cierto lo antes posible... Esta noche misma después de la conferencia de prensa, si es posible."**

La cantante de color se presentará en Buenos Aires, Mar del Plata y Córdoba. **"Tengo especial anhelo por conocer Mar del Plata. Me dijeron que en plena temporada es realmente espectacular. Y por otra parte, les confieso que el mar me enloquece. Así que en el momento que pueda me zambulliré en las aguas del Atlántico".**

Con respecto a su repertorio, Gloria Gaynor explicó que en sus principios se dedicó a copiar a Frankie Lymon y estuvo en la línea del rock, pero que después fue modificando su estilo. **"Me interesan los temas melódicos, pero con "soul", es una premisa en mis actuaciones. Por supuesto que cantaré las canciones que grabé en mis long play, pero también ofreceré otras que son nuevas y que tienen mucho "swing".**

Le preguntamos qué hay de cierto sobre su futuro casamiento y no quiso entrar en detalles. **"Sí, es posible que esté cerca de la boda, pero esas cosas no se pueden anticipar. Lo que sí puedo decirles es que soy muy feliz, que creo encontrarme en la plenitud de mi carrera artística y que, además, tengo felicidad porque amo". ¿A quién? Entonces Gloria con un mohín nos responde: ¿"Acaso siempre el amor tiene que tener nombre y apellido?".**

Sobre si su noviazgo influye en la elección de su repertorio, contestó que sí; que es evidente que cuando uno ama tiene ganas de expresarlo de la mejor manera posible y el canto no es una excepción.

Luego se despidió respetuosamente, excusándose por su cansancio y por la premura por llegar al hotel donde se alojará. Por la tarde Gloria salió a "reconocer" Buenos Aires en un corto paseo y por la noche recibió al periodismo especializado, adelantando detalles de lo que será su recital a ofrecerse esta noche en la sala del Cine Gran Rex.

Además agregó que le viene muy bien el verano porteño, pues en su país se está soportando uno de los inviernos más crudos que se han registrado en los últimos cien años. La cantante de color es dueña de grandes virtudes de vocalista y su repertorio es de lo más variado. Es sabido que la gente de color de Estados Unidos es la creadora de la más famosa de las músicas populares. Con hondas raíces africanas quizá un poco desteñidas luego de la "invasión" blanca en el jazz que se empinó en Chicago en los años veinte haciendo olvidar el "folk" de Nueva Orleans. Con cantantes como Gloria Gaynor se revitaliza la fuerza telúrica del canto y la música. Mar del Plata y Córdoba le brindarán sus encantadores paisajes a una mujer sensible y soñadora.

Gloria Gaynor ansía conocer Buenos Aires, el mar argentino y, por supuesto, comer un jugoso asado criollo.

AVISOS AGRUPADOS

COMPRO ORO - PAGO MAS - ALHAJ.
Lunes a viernes de 9 a 20 hs. Sábado de 9 a 13hs. C/P.
PARANA 484 TELEFONO: 45-2080

CHACARITA ORO $ 86.000 - PLATA
Fco. Lacroze 4078 (lunes a sábados, 8 a 20 horas)
Villa Crespo, Corrientes 5474 C/P

ORO $ 1.500 MAS QUE CUALQUIERA - PLATA
BELGRANO 2426, CASI ESQ. ALBERTI - L. 12

AVISOS PROFESIONALES

VENEREAS - SIFILIS
Piel - Urología - Dr. C. de Santis
Mél. Lunes a sábado 14-21 hs
CORRIENTES 1327 - P. 3º - 11
(2º ascensor) 40-7774

Dr. CORTONDO (Médico)
ENFERMEDADES VENEREAS
PIEL, SIFILIS. De 9 a 12 y 15 a 21
Saavedra 22, Pza. ONCE - 48-0401

VENEREAS
SIFILIS - URINARIAS - PIEL
Dr. O. BRIZZIO, Médico: 49-1525
Todos los días, 9 a 12 y 15 a 20.30
Av. Mitre 2105, 1º A (Congreso)

B. MAS - Partera
Sarmiento 2068, 9º "A" - 45-2026

ENFERMEDADES
GLANDULARES Y VEJEZ
Dr. O. Cortondo - 9 a 12 y 15 a
21 - Saavedra 22, 47-3388, Pl. Once

VENEREAS - UROLOGIA
PIEL - SIFILIS
Dr. Morales - Médico
Lu. a viern. 10-12 y 17.20 hs.
RIVADAVIA 3132 - ONCE

DR. LIASCOVICH - MEDICO
Venéreas, sífilis, piel, glandulares. (Ambos sexos). Lunes a domingos, 9 a 21. VIAMONTE 776, 4º Piso, Dep. 7. 392-8145/0757.

PIEL - VENEREAS (ambos sexos)
Dr. JAIME ITZCOVICH
(Médico Especialista)
De 9.30 a 19.30 Lun., Miérc., Vier
Santa Fe 1955 - 2º "A"
41-5665 y 35-6507

DESPIDOS
ATENCION GRATUITA
Dr. ESPOSITO
LAVALLE 1569, 5º - 513, Capital
FRENCH 12, 1º - 101, Avellaneda
45-3561 — 201-6445

OPERARIOS
ZANJEROS
Con libreta
Fondo Desempleo
AVELLANEDA
ROCA Y LEVALLE
OBRADOR "ADELPHIA"

RULEMANES
Compro nuevos y usados
53-4036 C.P.

MOSAICOS FABRICA
GRANITICO — $ 700 Mtr.2
Avda. DIAZ VELEZ 1323
LOMAS DEL MIRADOR

Joyería "Noemí"
ORO 18 KL.
$ 180.000 Gr.
En Alhajas Antiguas
Plata-Brillantes-Numismática
CORRIENTES 846 - Local 5

COMPRO RULEMANES
NUEVOS - USADOS
241-6303

VENEREAS - PIEL
Dr. E. Brizzio (Méd.) - 9 a 21 hs.
Sábados de 9 a 13 hs.
CORRIENTES 1438, 2º - 46-8194

Nuevo "Rififí" Telefónico

HOLLYWOOD, 8 (ANSA). — Un robo telefónico es el tema del un filme que se comenzará a rodar en la próxima primavera en los Estados Unidos. Se titula "Signal the instructions, please", y se basa en un argumento original de Ross Thomas, que será producido por Marty Hornstein, en su segundo filme como productor

El filme narra la historia de un robo a un banco hecho con señales telefónicas. **"Con estas señales —afirma el productor— se puede ordenar a una computadora de un banco firmar un cheque a nombre del ladrón y luego «borrar» toda la operación. Sé que las empresas telefónicas me odiarán, pero es algo verdadero y algún día puede suceder".**

Hornstein terminó recientemente su primer filme como productor independiente —"Catch a falling star"— dirigido por Lamont Johnson

Otro proyecto de Hornstein se refiere a una futura colonia espacial que la NASA piensa poner en órbita alrededor de la Tierra y que será habitada por diez mil personas, a fines de este siglo.

YA SE APROXIMA EL LEGENDARIO "OSCAR"

LOS ANGELES, 8 (Associated Press). — El escritor Norman Mailer entregará los premios Oscar a los mejores guiones durante la entrega de premios de este año el 28 de marzo, anunció un vocero

♦ LOS "MONSTRUOS"

Henry Mancini dirigirá la orquesta en el programa especial de televisión "Las mejores películas de Oscar", que será transmitido el domingo 13 de febrero. Actuarán en este, como maestros de ceremonia, Julie Andrews, Walter Matthau, Gregory Peck y Katharine Ross. En él se transmitirán escenas de las 48 películas ganadoras del premio Oscar, desde "Alas" hasta "Atrapados sin salida".

♦ "MACARTHUR"

Es raro que hoy día las compañías de cine contraten a un director para más de una película. Pero Joseph Sargent ha sido contratado para dos de la Universal, después de concluir su labor en "Macarthur", Sargent, que hasta ahora había hecho cine para la televisión, dirigió la película que sirvió de base para la famosa serie "Kojak", interpretada por Telly Savalas

LEONARDO FAVIO: UNA MANERA DE CANTAR QUE LLEGA AL "INTERIOR"

Después de cinco años de no incursionar en el terreno de la canción, Leonardo Favio reapareció para conmover al país como lo hiciera en oportunidad de su debut. En apenas una semana de actuaciones en el interior llegó a congregar a miles de admiradores que parecían desconocer tanto tiempo de silencio.

Durante una entrevista que mantuvo con CRONICA, Favio manifestó su gran satisfacción por los resultados obtenidos hasta ahora:

"Actué en Junín, Chivilcoy y Arroyo Seco (provincia de Santa Fe) y mi mayor alegría fue comprobar que todo lo que sembré, ya sea como director o como cantante, no fue en vano. El hecho de permanecer en el público a pesar de haber suspendido mis actuaciones durante un lapso tan largo, demuestra que lo que se hace con honestidad y con amor no se olvida. Creo que eso el público lo percibe muy claramente".

Quizás las cifras completen la visión que, desde el punto de vista artístico, proporciona Leonardo Favio. En su actuación de Junín, acudieron 5.500 espectadores. En Chivilcoy fueron 6.000, aunque la capacidad de las instalaciones aceptaba solo 4000 concurrentes. Y en el Club Unión de Arroyo Seco se congregaron 8000 admiradores de Favio. La conmoción en esta localidad fue tan grande que —según información reciente— el presidente del club está pensando en publicar un "agradecimiento" a Favio.

El próximo sábado Favio actuará en Rosario y sus planes se prolongan por tiempo indeterminado. Con una semana de anticipación determina el lugar de sus shows mientras dedica buena parte de su tiempo en la selección de los temas de su próximo long-play.

—El simple que recién sale a difusión tiene "La dicha que me fue negada", de mi autoría y "Ave María Niña", mío y de Fredy Solo. el long-play también lo integraré con temas propios y de otros autores.

—En cuanto a tus temas, ¿se puede afirmar que continúas en la línea que se te conoce?

—Yo creo que no. Por supuesto, eso tiene que decirlo el público. Pero por lo que a mí respecta, traté de incluir pautas que despierten la atención del público, contrariamente a lo que noto que ocurre con la música que oímos ahora: se escucha mecánicamente. Al menos esta es mi intención.

Aunque a ritmo pausado, Favio continúa con su labor cinematográfica, trabajando en el guión de "Jesucristo".

—Es un objetivo que no abandono, aunque creo que pasarán tres años hasta que lo concrete. El que va a filmar dentro de poco es mi hermano y espero que su debut como director sea exitoso.

Entre tantos planes laborales, Carola aporta la dosis de expectativa, que en estos casos cambia el "color" de todo lo que se hace o proyecta. Dentro de cuatro meses dará a luz su segundo hijo. Favio tiene puestas en ese hecho sus mayores ilusiones.

Es notable como Favio mantiene su popularidad como cantautor a pesar de los largos lapsos en que abandonó la música para sentarse en la silla de director de cine y dirigir obras con las cuales tuvo suerte diversa.

Significativo éxito obtuvo Leonardo Favio en su reaparición como cantante. Fue una experiencia fascinante.

NOS ALEJAN DE JEANNE MOREAU

PARIS, 8 (ANSA). — La actriz francesa Jeanne Moreau de 49 años se casó esta mañana con el director cinematográfico norteamericano William Freidkin de 38 años.

Poco amigos asistieron a la ceremonia, en el Registro Civil del "Octavo Arrondissement" de París, los testigos del matrimonio fueron el director cinematográfico Alain Resnais y su esposa Florence Malraux.

Jeanne Moreau, que vestía esta mañana un largo vestido color beige, ha contraído enlace por segunda vez. En 1949 se había casado con el actor y director Jean-Louis Richard con quien tuvo un hijo, Jerome. Después de divorciarse de Richard, vivió una larga amistad con el modista Pierre Gardin. Jeanne Moreau, tras una larga carrera de actriz el año pasado dirigió por primera vez una película.

William Friedkin, que conoció a la actriz en 1948, comenzó a ser su novio el año pasado. Friedkin es el director de las películas "Contacto en Francia" y "El Exorcista".

En los años sesenta la Moreau llegó a la cúspide de su fama. Su personalidad, su belleza y sobre todo su talento de actriz la tornaron leyendaria y aún tiene ella un halo mágico.

Olinda Bozán se Recupera Luego de un "Gran Susto"

Se recupera en forma satisfactoria la actriz Olinda Bozán luego de una operación de urgencia a la que fue sometida el pasado sábado en el sanatorio Agote. Según la información proporcionada por Aída Rubino, Olinda se descompuso el día viernes y fue internada de inmediato. Al día siguiente sufrió la perforación de una úlcera de duodeno y a las 23 debió ser intervenida quirúrgicamente. El médico que la atiende, doctor Oscar Mazziotti se mostró sumamente satisfecho con el resultado de la operación y con la reacción de la paciente durante la convalecencia. No obstante, Olinda Bozán permanece en la sala de terapia intensiva, aunque solo por razones precautorias. "Ocurre que Olinda es muy charlatana —dijo cariñosamente Aída Rubino— y el médico no quiere que por causa de excesos en ese sentido pueda tener alguna complicación".

Anoche se cumplían las 72 horas que deben aguardarse en estos casos para considerar al paciente fuera de todo peligro y Olinda, con su vertiginosa recuperación, demostró desde el primer momento que no habría inconvenientes de ninguna clase.

Una de las razones que más preocupó a sus familiares en este trance fue la resistencia de su corazón, sobre todo teniendo en cuenta los 83 años de Olinda.

Olinda Bozán se estaba tratando por un problema intestinal antes de la perforación de la úlcera que motivara esta intervención. No obstante, siempre padeció de problemas estomacales que, en este último tiempo, habían dejado de molestarla. Claro que solo aparentemente...

Olinda Bozán permanecerá en la sala de terapia intensiva por cuatro días más, aproximadamente. Es posible que el plazo se acorte en virtud de su excelente estado. Mientras tanto, los amigos que quieran verla tendrán que conformarse con conocer su estado telefónicamente. Ya habrá mucho tiempo para "charlar".

EL TEATRO ARGENTINO TRIUNFA POR EL MUNDO

MILAN, 8 (ANSA). — En el teatro CRT-Centro de Estudios se presentó en estos días el **grupo argentino Libre Teatro Libre, creado en 1969 en la Universidad Nacional de Córdoba, como conjunto de teatro experimental.**

Sus presentaciones se titulan "Blufas", "Sensaciones", "La blufa de la misericordia", "Ritual del hombre" y son resultados de sus experiencias y búsquedas, en general basadas en el juego del absurdo. En 1970 el grupo se presentó en forma oficial y en 1975 hizo ya una gira al exterior, en Venezuela. Se produjo entonces una disolución del grupo, quedando con el nombre de "Libre teatro libre" los componentes actuales. El mismo año la compañía presentó en Buenos Aires el espectáculo titulado "El rostro" que en 1976 recorre escenas de Perú, Colombia y Venezuela. Es justamente "el rostro" que se ha ofrecido ahora en Milán.

Se trata de una creación colectiva del grupo: ideas, texto, montaje e interpretación son de Graciela Ferrari, Pepe Robledo y Roberto Videla. El espectáculo enfoca la vida de tres actores que bucean en sus recuerdos, fantasmas y sueños, en busca de una identidad perdida.

ROCK HUDSON TIENE AL PADRE EN LA MISERIA

MADRID, 8 (EFE). — Uno de los actores más representativos del cine norteamericano, Rock Hudson, es hijo de un español, hoy anciano, que vive en una residencia de beneficencia.

La noticia fue confirmada por un periodista de televisión española cuando, para que interviniese en su programa, trató de localizar por teléfono al actor en Estados Unidos.

En Los Angeles, dijeron al periodista que el artista se encontraba visitando a su padre en una residencia para ancianos en España.

En posteriores contactos, las monjas que asisten el asilo en donde vive Claudio García, que así se llama el padre del famoso artista, confirmaron la presencia del actor en la residencia en días pasados y dijeron que la visita se repite todos los años.

Por su parte, García mostró a los informadores un álbum de fotografías familiares en las que aparece acompañado de su hijo que tiene un gran parecido con la estrella de Hollywood.

"TENTACULOS" QUE MASACRAN

PARIS, 8 (France Presse). — Tras el tiburón de "Los dientes del mar" y el gorila gigante de "King Kong", un pulpo monstruoso continuará la serie de películas fantásticas, se supo hoy aquí.

La película que se llamará "Tentáculos" está siendo filmada en Roma y su estreno fue previsto para el mes de marzo.

"Tentáculos", realizada por Oliver Hellman, es interpretada por Henry Fonda, John Huston y Shelley Winters. La producción está a cargo de Ovidio Assontis y costará unos 3.500.000 de dólares. Para la última secuencia de la película, en la que se simula un maremoto provocado por el pulpo, debieron desplazarse 30 toneladas de agua. Técnicos e intérpretes estuvieron de acuerdo en señalar que "Tentáculos" es la más impresionante de las "películas fantásticas" filmadas hasta la fecha. Nada se ha dejado librado al azar y se espera, como es lógico suponer, una recaudación que supere largamente a la obtenida por "Tiburón" y "King Kong". El estreno es aguardado con singular expectativa.

¡Por Fin!... TV Educativa

NUEVA YORK, 8 (Associated Press). — "América latina, el coloso inquieto" es el título de una serie de 54 programas de televisión educativa que preparan en forma conjunta la cadena de televisión CBS y el Bergen Community College.

Serán difundidos en todos los Estados Unidos entre mayo y setiembre próximo y abarcarán, entre otros temas, el arte, la arquitectura, la estructura social y la tradición religiosa de los países de América latina. También se tratará el crecimiento cultural hispánico en los Estados Unidos, la relación de los Estados Unidos con América latina y el papel latinoamericano

Participarán treinta personalidades vinculadas con la vida de los países de América latina. Entre ellos, el escritor argentino Manuel Puig, el legislador Herman Badillo, el dirigente religioso reverendo Miguel D'Escoto, el historiador de la universidad de Yale Richard Morse, el crítico literario Emir Rodríguez Monegal, el especialista en demografía de la universidad de Nueva York, Nicolás Sánchez Albornoz, la periodista internacional Rita Guibert, la productora cinematográfica Helena Solberg Ladd, el embajador venezolano en las Naciones Unidas, Simón Alberto Consalvi, y el corresponsal diplomático del "The New York Times"

Por medio de una organización de difusión educativa, estos programas podrán ser la base de un curso acreditado para distintos establecimientos.

Rudy Chernicof
Yo? Argentino
por PATRICIA MARCH
dirección Hugo Midón
TEATRO Estrellas
RIOBAMBA Y SARMIENTO - 46-6759

TEATRO Estrellas
presenta
"La Confesión"
de
SARAH BERNHARDT
Martes a domingos 21 hs.
Riobamba y Sarmiento
46 - 6759

ALVEAR MUSIC HALL
M.T. DE ALVEAR 1252 - 42-6124
JOVITA LUNA
FERNANDO LEWIS
RUTH REISIN
LITO DORFMAN
y su conjunto
JUAN CARLOS NOVELLI
CHOLA VALDEZ
y la actuación especial de
CARLOS WAXENBERG
1º Show 23,30 hs.
2º Show 1,30 hs.
Baile desde las 22 hs. con el tango y el romanticismo de aquellos tiempos.
Refrigeración

MIRYAM DE URQUIJO
GRAN EXITO
SIN SALIDA
Estrellas
RIOBAMBA 280
IGNACIO QUIROS
GRAN EXITO

ASTROS - Corrientes 746
T. E. 45-5541
Hoy, 21 y 23 hs.
DON PELELE ■ JUAN CARLOS CALABRO
Y la vedette del 77
PATRICIA DAL
SUFRIREMOS COMO ENANOS PARA PASAR EL VERANO
(Prohib. menores de 18 años)
ADOLFO GARCIA GRAU
César Bertrand, Oscar Villa, Ulises Dumont, Romina, Susana Quinteros, Petty Castillo, Alfredo Kier y los almuerzos de Nirta.
NURI CID
Dirección: Hugo Moser.

RUDOLF NUREYEV BAILA EL TANGO "A LO VALENTINO"

MILAN, 8 (ANSA). — Rudolf Nureyev llegó a Milán para bailar el "Cascanueces", de Tschaikowsky, en el teatro Alla Scala, y, por supuesto, no pudo evitar las preguntas del periodismo sobre su reciente incursión en las pantallas, encarnando la figura del legendario actor italiano Rodolfo Valentino.

Al borde de los 39 años (los cumplirá en marzo), Nureyev sigue siendo el bailarín más famoso y más divo del mundo. El mes próximo, París le dedicará un festival que ha de durar tres semanas. Acaba de terminar de filmar una película y ya hay otras tres en proyecto.

Este auténtico ídolo del ballet mundial, con su tórax cóncavo, su cuello de cisne, ese rostro imperioso de tártaro, todo cejas, encarna al mítico galán del cine mudo en el "Rodolfo Valentino" que acaba de filmarse bajo la dirección de Ken Russell. Nureyev se ha divertido durante la filmación: bailó tangos, cientamente mejor que Rudy, y Russell se encuentra muy satisfecho con su interpretación.

Mientras filmaba, Nureyev no abandonó su tarea de bailarín, siguió actuando regularmente en el Covent Garden y trabajando en la puesta de "Romeo y Julieta"

Un proyecto largamente acariciado por Rudolf Nureyev, el de filmar una película sopre la vida de Nijinsky.

Otro proyecto que se malogra año tras año es el de ver a su madre, una anciana de 74 años con la que no se encuentra desde 1969, cuando en el aeropuerto parisiense de Le Bourget, Nureyev dio el salto más temerario de su carrera, abandonando la compañía de Kirov para volar a los brazos de los policías franceses. En los dieciséis años transcurridos desde entonces, las autoridades soviéticas nunca le concedieron a su madre el permiso de salida del país para que pudiera ir a visitarlo. El contacto entre madre e hijo actualmente es telefónico.

★ ESTRELLAS - Riobamba 2[illegible]
T. E. 46-6759
RUDY CHERNICOF EN "¿YO?, ARGENTINO"
Miércoles y jueves, 22.30 hs.
Viernes y sábados, 23 hs.
Domingos, 22 hs.
* * *
TU-SAM EN "EL SHOW DE TU-SAM"
Martes a jueves, 22.30 hs.
Viernes 23 hs. (única func.)
Sábados 21 y 23 hs.
Domingos 22.30 hs.
* * *
MIRYAM DE URQUIJO E IGNACIO QUIROS EN "SIN SALIDA"
Martes a jueves 21.30 hs.
Viernes y sábados 22 hs. (única función)
Domingos 21 hs.
* * *
"LA CONFESION", DE SARAH BERNHARDT
Martes a viernes, 21 hs.
Sábados 21 hs.
Domingos, 21 hs.
* * *
"AVE ROCK"
Sábado y Domingo 19 hs.
Domingo despedida

FOLKLORE LATINOAMERICANO EN PARIS

PARIS, 8 (France Presse). — Los conjuntos folklóricos "Los Niños", del Paraguay y "Los de América", de Colombia, actuaron anoche en "La belle epoque" de París, como complemento del programa de la cantante francesa Colette Renard.

En un marco apropiado para evocar la década parisiense de 1890-1900, ambos conjuntos aportaron la nota latinoamericana al espectáculo, interpretando canciones, no solo de sus respectivos países, sino también del resto del Nuevo Mundo, entre las cuales de Argentina, Cuba, Chile, México y Venezuela.

El público, en su gran mayoría de origen francés que concurrió anoche a "La belle epoque" pudo comparar las expresiones de dos estilos musicales: el de Colette Renard, que refleja la vida cotidiana parisiense, y el de "los niños" y los de América, pleno del colorido propio a la tierra de la que provienen.

"SIR" LAURENCE OLIVIER

LONDRES, 8 (EFE). Sir Laurence Olivier ha sido galardonado hoy con el premio del "Variety's Club". El "Oscar" británico, por su interpretación en la película "Marthon Man".

Por primera vez en los 25 años de historia de estos premios, un marido y una mujer resultaron premiados en la misma convocatoria: Olivier y su esposa, Joan Plowright. La actriz consiguió su galardón por su magnífica interpretación en la pieza teatral "La cama antes de ayer". El premio al mejor actor teatral fue otorgado a Donald Sinden, por su interpretación del "Rey Lear" de Shakespeare. Sir Laurence Olivier añadió a sus ya muchos premios este nuevo galardón que lo identifica como el mejor actor de 1976.

Su primer contacto con la prensa fue bastante insólito ya que después de prometer una conferencia de prensa "gigante", el actor ordenó a su agente que informara sobre su "imposibilidad de recibir a los periodistas" ya que se hallaba descansando. De todas maneras en las próximas horas se espera un contacto con el intérprete que ha decidido por el momento recluirse en su mansión.

TIEMPO

MAXIMA: 30º5 - 15.20
MINIMA: 20º1 - 7.10

Pronóstico: bueno, algo nub. Poco camb. Vientos lev. S. **Máxima** 29º, **mínima** 17º. **Mañana:** bueno, algo nub. Poco cambio de temperat.

CRUCIGRAMA

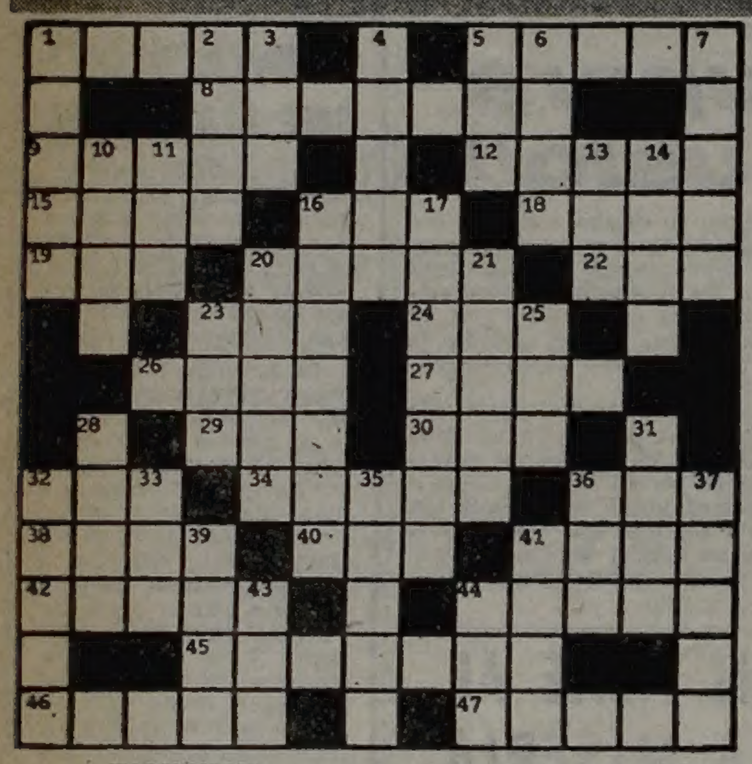

HORIZONTAL

1) Temor, terror; 5) Letra griega; 8) Que puede ser o suceder; 9) Sublevación; 12) Agria; 15) Limpieza; 16) Dios de los rebaños; 18) Superior de un monasterio; 19) Del verbo ser; 20) Autoridad, dominio; 22) Señor; 23) Hijo de Noé; 24) Parte del año; 26) Soberano índico; 27) Letra en plural; 29) Adipsia; 30) Título inglés; 32) Contracción; 34) Par de dentro afuera; 36) Ocre, color 38) Aprisco; 40 Pronombre posesivo; 41 Asno; 42) Establo; 44) Habitar; 46) Parte de un escritorio (pl); 46) Sin punta (pl); 47) Desfallecidos.

VERTICAL

1) Tigre sudamericano (pl); 2) Narcótico; 3) Licor; 4) Medió; 5) Onda; 6) Patria de Mahoma; 7) Instrumento de labranza; 10) Plantígrados; 11) Del verbo tener; 13) Del verbo ir; 14) Mujer noble; 16) Untura medicinal (pl); 17) Diosa de la venganza; 20) Criado o lacayo joven (pl); 21) Disputaar, pelear; 23) Arbol de Costa Rica; 25) Estar, existir; 28) Ligero; 31) Hilera; 32) Echar una capa de oro 33) Lucha; 35) Día de la semana; 36) Punto cardinal; 37) Papagayos; 39) Mezcla; 41) Río de Francia; 43) Artículo; 44) Daño.

(La solución mañana)

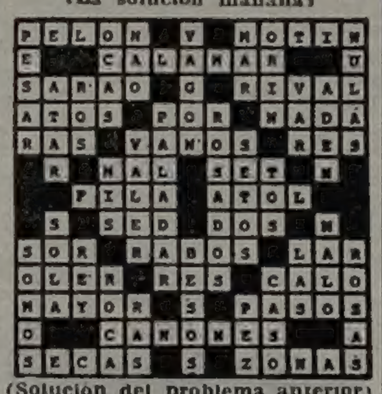

(Solución del problema anterior)

FARMACIAS DE TURNO

DESDE LAS 8 HS. DEL 9-2-77 HASTA LAS 8 HS. DEL 10-2-77

Sección 1º. Sarmiento 581 — Reconquista 751 — Lavalle 491.

Sección 2ª: Belgrano 434 — Independencia 399.

Sección 3ª Córdoba 876 — Av. R. Sáenz Peña 1195 — Rivadavia 1301 — Carlos Pellegrini 449.

Sección 4ª: Independencia 901 — Moreno 900.

Sección 5ª: Sarmiento 1401 — Cangallo 1600 — Callao 760 — Callao 200 — Corrientes 1499 — Río Bamba 19|21 — Montevideo 638 — Rodríguez Peña 649

Sección 6ª. Alsina 1801 — Moreno 2202 — Venezuela 1502 — Belgrano 1838.

Sección 7ª: Bmé. Mitre 2390 — Tucumán 2502 — Corrientes 2993 — Ecuador 20.

Sección 8ª. Rioja 497 — Jujuy 33

Sección 9ª: Corrientes 4100 — Rivadavia 3913 — Corrientes 4027 — Lavalle 3302 — Cangallo 3899 — Mario Bravo 296|98.

Sección 10ª: Agrelo 3900 — Carlos Calvo 601 — Av. La Plata 405 — Pedro Goyena 199 — Directorio 500 — Av. La Plata 1084.

Sección 11ª: Rivadavia 4634 — Díaz Vélez 4500 — Corrientes 4027 — Lavalle 3302 — Cangallo 3899.

Sección 12ª: Rivadavia 5802 — Centenera 2299 — Rivadavia 5014 — Asamblea 788.

Sección 13ª: Neuquén 1000 — Gaona 1402 — Luis Beláustegui 701.

Sección 14ª: San Juan 799 — Brasil 501.

Sección 15ª: Reconquista 1000 — Suipacha 1178 — Santa Fe 1000.

Sección 16ª: Vieytes 44 — Carlos Calvo 1200 — Caseros 1000 — Brasil 1128 — Brasil 1153 — Brasil 955.

Sección 17ª: Paraná 848 — Santa Fe 1899 — Callao 1501 — Uruguay 1272 — Av. Quintana 531 — Santa Fe 1299.

Sección 18ª Independencia 2199 — Entre Ríos 8999 — San Juan 1500 — Matheu 1248.

Sección 19ª: Azcuénaga 1500 — Mansilla 2601 — Beruti 2802 — Córdoba 2501 — Santa Fe 2802 — Marcelo T. de Alvear 2301 — Santa Fe 2265.

Sección 20ª: Salcedo 3499 — Garay 3101 — Constitución 2899 — Jujuy 1328.

Sección 21ª. Santa Fe 3202 — Las Heras 2699 — Santa Fe 3202 — Billinghurst 2277 — Güemes 3902 — Paraguay 3260 — Cerviño 3321 — Av. del Libertador 2102 — Arenales 3599.

Sección 22ª: Esta Sección no tiene Farmacia.

Sección 23ª: Santa Fe 3799 — Charcas 4399 — Sanat Fe 4653

Sección 24ª: Olavarría 702 —

Sección 25ª: Honduras 4799 — Arzobispo Espinosa 352. Gascón 1296 — Córdoba 4599 - Estado de Israel 4601.

Sección 26ª: Montes de Oca 598

Sección 27ª: Luis Viale 423 — Corrientes 5220 — Lavalleja 245.

Sección 28ª: Garay 1800 — Av. Alcorta 1963 — Caseros 2408 Caseros 2000.

Sección 29ª: Carranza 1001 — Av. Forest 654 — Fragata Presidente Sarmiento 2301 — Corrientes 6094 — Av. San Martín 2211 — Corrientes 6151.

Sección 30ª: Patricios 1416 — Armenia 1857.

Sección 31ª: Cabildo 702 — Alvarez Thomas 599 — Guatemala 5901 — Luis María Campos 315 — Santa Fe 4925|28 — Jorge Newbery 2976 — Olleros 1794.

Sección 32ª: Av. Sáenz 296 — Caseros 2980 — Brasil 3002 — Caseros 2827 — Traful 3899.

Sección 33ª: Cabildo 2799 — Pampa 2495 — Av. Libertador General San Martín 6644 2416 — Miguelete 1987|89 — — Cabildo 2171 — Cabildo Libertador General San Martín 5390 — Cabildo 1402 — Arcos 2161 — Cabildo 1053.

Sección 34ª: Av. Cobo 900 — Vernet 398 — Caseros 4000 — Av. Cáenz 875 — Av. La Plata 2202.

Sección 35ª: Cabildo 3501 — Correa 3402 — Melián 3421.

Sección 36ª: Avenida Cruz 3299

Sección 37ª: Freyre 1202 — Alvarez Thomas 1899 — Triunvirato 3399. — El Cano 3901|7 — Av. Forest 1491 — Monroe 3548 — Echeverría 3100.

Sección 38ª: Av. del Trabajo 4888 — San Pedrito 296 — Ramón L. Falcón 2368 — Av. del Trabajo 2300 — Directorio 2001 — Varela 1370 — Francisco Bilbao 2802 — Carabobo 1295.

Sección 39ª: Triunvirato 4101 — Av. de los Constituyentes 1401 — Triunvirato 4471 — Pedro Ignacio Rivera 5801.

Sección 40ª: Rivadavia 9202 — Directorio 3900 — Remedios 3400 — Rivadavia 8554 — Av. del Trabajo 4888.

Sección 41ª: Nazca 2698 — Gral. Artigas 1896 — Gavilán 2500 — Av. San Martín 2802 — Nazca 1791.

Sección 42ª: Juan Bautista Alberdi 6800 — Larrazábal 503 — Timoteo Gordillo 800 — Tellier 1097 — Av. Corrales 6850 — Juan Bautista Alberdi 4980 — Martiniano Leguizamón 1202.

Sección 43ª: Cervantes 1171 — Bahía Blanca 1202 — Emilio Lamarca 1910 — Juan B. Justo 7100 — Chivilcoy 2299.

Sección 44ª: Rivadavia 9751 — Carhué 99 — Arregui 6560 — Lope de Vega 1702 — Rivadavia 11552 — Fragueiro 307.

Sección 45ª: Asunción 4199 — Bermúdez 2400 — Pedro Morán 3527 — Av. San Martín 7456 — Nogoyá 3537 — Lope de Vega 3048.

Sección 46ª:No hay farmacias de turno.

Sección 47ª: Av. Gral. Mosconi 2899 y 3000 — Cuenca 3300 Nazca 5102 — S. M. del Carril 3201 — Gral. Artigas 5701 — Gral. Artigas 3700.

Sección 48ª: Larrazábal 3902 — Murguiondo 3806 — Corrales 6902 — Barrio Lugano I y II - Tira A. Edificio 10. Locales D - E - F — Cañada de Gómez 5360.

Sección 49ª: Manuela Pedraza 4299 — Congreso 4901 — Avenida Rogelio Yrurtia 6012 — Miller 3899 — Besares 4099 — Núñez 6375 — Av. del Tejar 4955.

Sección 50ª: Boyacá 600 — Gaona 4000 — Tres Arroyos 2002 — Rivadavia 7901 — Canalejas 2902 — José G. de Artigas 117 — Felipe Vallese 2902

TELEVISION

10 ⑨ NOTICIAS Y COMENTARIOS
10.30 ⑨ TEMPRANO PARA LOS CHICOS
11.25 ⑬ SEÑOR, DANOS ESTE DIA
11.30 ⑨ BUENOS DIAS, SONRISAS Y SERVICIOS
⑬ EL SHOW DE LOS TRES CHIFLADOS
12 ⑨ BUENAS TARDES, MUCHO GUSTO
Programa femenino.
⑪ DIBUJOS ANIMADOS
Proyección de cortos infantiles.
12.30 ⑦ DISCORAMA
⑪ TELEONCE INFORMA
⑬ NOTICIERO TRECE
12.45 ⑦ NOTICIERO 7
13 ⑨ HORA DE NOTICIAS
⑪ PANTALLA GIGANTE
13.15 ⑦ TARDES DE CINE EN TRES ACTOS
PERDIDOS EN EL ESPACIO
SUELTOS EN LONDRES
LAS MINAS DEL REY SALOMON
13.30 ⑨ TARDES DE PACHECO
⑬ ALMORZANDO CON...
Programa cultural-periodístico.
14.30 ⑨ BUENAS TARDES MUCHO GUSTO
⑪ ESE NOMBRE PROHIBIDO
Teleteatro
15 ⑪ MATINEE
⑬ TIEMPO DE VIVIR
Telenovela con Alejandra Da Passano.
16.30 ⑨ LA DILIGENCIA
Serie
16 ⑬ EL GRAN CHAPARRAL
Serie.
16.30 ⑨ EL FUGITIVO
17 ② SEÑAL DE AJUSTE
⑦ SOLAMENTE HOMBRES
⑪ CACHILO
Teleteatro con Enzo Viena.
⑬ FESTIVAL INFANTIL
Series para niños.
17.30 ② IMAGENES DEL MUNDO
Proyección de documentales
⑨ MAGIMUNDO INFANTIL
18 ② JIM WEST
⑨ EL MUNDO DE CALCULIN
⑪ VALLE DE PASIONES
18.25 ⑦ PAYASOTE Y PERIQUIN
Microprograma infantil.
18.30 ⑦ MI MARCIANO FAVORITO
⑬ EL SHOW DE BIONDI
18.55 ⑦ DE TODOS LOS TIEMPOS
19 ② CAZA SUBMARINA
⑦ SUPER AGENTE 86
Serie con Don Adams.
⑨ HORA DE NOTICIAS
⑪ TELEONCE INFORMA
19.30 ② VALLE DE PASIONES
⑦ NUESTRA REPUBLICA
⑨ BONANZA
Serie con Michael Landon.
⑬ TELENOCHE
19.55 ⑦ ¿QUE ME CUENTA?
20 ⑦ REVISTA DE NOTICIAS
⑪ DIMENSION DESCONOCIDA
20.30 ② NOTIDOS
⑦ LA PANTERA ROSA PRESENTA A TOM Y JERRY
Dibujos animados.
⑨ EL SHOW DE DICK VAN DYKE
⑪ LA NOVICIA VOLADORA
Serie de humor.
⑬ SWITCH
Serie con Robert Wagner.
21 ② DEPARTAMENTO "S"
Serie policial.
⑨ LAS CARTAS DE LARGUIRUCHO
⑪ YO SOY PORTEÑO
Comedia.
21.5 ⑨ GRANDES VALORES DE HOY Y DE SIEMPRE
Programa musical.
21.30 ⑦ MANNIX
Serie con Mike Connors.
⑬ "CAMINO AL MUNDIAL"
Selección vs. River Plate.
22 ② SE HACE CAMINO AL ANDAR
⑪ HAWAII 5-0
22.30 ⑦ PLATEA SIETE
ORO PARA EL CESAR
⑨ TEATRO ARGENTINO
"La mejor del colegio".
23 ② LOS INTOCABLES
⑪ PERRY MASON
Serie con Raymond Burr.
23.30 ⑬ FILMOTECA
24 ② EL HALCON
Serie.
⑦ EL CANDIL
⑨ HORA DE NOTICIAS
⑪ TELEONCE INFORMA
0.15 ⑨ EL BARON
Serie.
0.30 ⑦ CINE DE TRASNOCHE
LAS MINAS DEL REY SALOMON
⑪ LA PALABRA DE DIOS
⑬ NOTICIERO TRECE
0.45 ⑬ CINE DE VERANO
BARRERAS DE ODIO
1.15 ⑨ DIOS CON NOSOTROS
2 ⑦ VEN, SEÑOR JESUS
2.15 ⑬ MOMENTO DE MEDITACION

TEATROS

★ TEATRO COLON — 35-1430. - Refrigeración. Viernes 11 de febrero 21.30 hs.: Inauguración de la temporada de verano 1977. Conc. sinfónico vocal. Orquesta Est. del T Colón. Dir.: Jorge Fontenla. Prog.: Variaciones americanas, R. Caamaño; Sinfonía Nº 1, Bizet; Obert. de "El Príncipe Igor", A. Borodin; Monólogo de Boris, del Acto II de "Boris Godunov", M. Mussorgsky Solista: Levon Boghossian (bajo); Fragmentos de "El Zar Saltan", N Rimsky - Korsakov. Solistas: Leny Regis (soprano), Nicolás Cuttone (tenor) y Levon Boghossian (bajo) 21. $ 400. Loc. en venta.

★ TEATRO DEL LAGO DEL ROSEDAL DE PALERMO. Ciclo org por la Municp. de la Ciudad de Bs As, y la Dirección de Festejos y Ornamentación. Sábado 12, 21 hs. Conc. sinfónico-vocal. Orquesta Est del T. Colón. Dir., Jorge Fontenla. Prog. de óperas rusas y de óperas de G. Verdi. Solistas: L. Regis, L. Sofía, N. Cuttone, L. Boghossian, J. Crea. Entrada libre.

★ MUNICIPAL GRAL. SAN MARTIN Corrientes 1530. 46-8611.
Sala Martín Coronado. Hoy 21.30
DISCEPOLO X 2
(Mustafá - Mateo). Con O. Terranova - M. Ligero - G. Lunadei - F Vegal - N. Gambier - A. De Grazia - R. Suárez - O. Martínez - R Mosca - A. Segado - M. Alarcón - A. Zanca - F. Fernández - J. C. Posik. Dirección: O. Grasso. Plat $ 250 Pullman $ 200.-
Sala Casacuberta. Hoy 21.30 hs.
LAS TROYANAS
De Eurípides-Sartre. Con: M. R. Gallo - J. Hidalgo - G. Araujo - E. Tasisto - P. Armau - L. Verona - E. Basile y y R. Rinaudi. Dirección O. Bonet. Platea $ 250.-

★ ALVEAR. M. T. de Alvear 1252. 42-6124. Refrigeración. ¿Culpable o inocente?
PROCESO A THOMAS WILSON
de G. Rey. Dir. Osvaldo Brandi. Martes a Domingos 22.15 horas.

★ ASTRAL. Corrientes 1639. 46-5707 Guillermo Bredeston y Nora Cárpena en:
ENSALADA DE TERNURA Y TOMATE
de A. Rey. Con E. Kossi, B. Blum, M. Serra y E. Muñoz. Dir.: G. Bredeston. Loc. en venta. Hoy a las 22 hs. día popular. (P|14|a o Inc m|14|a).

★ ATENEO. Paraguay 918. 31-2888 Hoy a las 22 hs. Carlos Rottemberg presenta en su 4º año consecutivo 750 representaciones:
LA COCINA
de Arnold Wesker. Dirección Jorge Hacker. Escenog. G. de la Torre Loc en vta. Jueves día popular.

★ AVENIDA. Av. de Mayo 1222. 38-2295. Hoy 22 hs. gran éxito de la Cía. de Zarzuela con:
DOÑA FRANCISQUITA
Gran elenco. Miérc. 22 hs. y Dom 21.30 hs. Localid. $ 400. En breve Luisa Fernanda.

★ BLANCA PODESTA. Corrientes 1283. 35-2592. - Diana Maggi - Juan Carlos Dual en
VAMOS A CONTAR MENTIRAS
Alfonso Paso y elenco. Actuación especial G. Gorgatti. Hoy 22 hs % Refrigeración.

CAFE-TEATRO. Corr'tes. 1628 -6138. Jueves y sábados 22.30 hs Domingos a las 21 hs. Segunda temporada de:
LAS SILLAS
E. Ionesco. Con Catalina Speroni, Francisco Cocuzza. Direc.: E rers. Jueves precios populares.

COMICO Ctes. 1280. - 35-2108 Hoy a las 21 y 23 hs.:
DRINGUE FARIAS con ADRIANA PARETS. GOGO ANDREU. CRISTINA SABATTINI GISSEL DUCAL. EDDA BUSTAMANTE. y LOS ANCHART con Betty Flores en el estreno de
LOCAS DEL VERANO 2000
Un gran espectáculo para reir

COSMOPOLITA MUSIC HALL. Bmé Mitre 1259. 46-4181. La revista más refrescante del verano:
TIBURON EROTICUS
Lunes a viernes cont. de 14 a 21 hs. Sáb. de 17 a 23 hs. Platea $ 300.-

EL OMBLIGO. Independencia 345 -9339. Gran Show Musical:
EL OMBLIGO ESTA DE FIESTA
con Mario Abitante y su conjunto M. Gasparini, J. C. Del Río Balderrama, y la vedette máxima del travetismo Vicky Rubio. Conduc.: Héctor Arana. Lunes a jueves 23.30 hs. Viernes y sábados y 1 hs.

FLORIDA. Florida 165. (Galería emes). 30-5360. Estreno, la revista del momento:
EROTISMO PORTEÑO
mica, frívola, musical, sensacionales atracciones y los mejores strip-Tease. Continuado de lunes a jueves de 13 a 21 hs. Viernes de a 23 hs. Sábado de 18 a 1.30 hs. (P|m|18|añ.)

LICEO. Rivadavia y Paraná. -4291. Hoy 22 hs. ¡Exito mundial! Miércoles día popular.
LOS FANTASTIKOS
Con: O. Ferrigno - J. R. López - Gavel - F. Caicedo - J. L. henón. Act. Inv. N. H. Rivas. - Loc. en venta: 5 días de anticipac.

MAIPO. Esmeralda 443. 392-4882 Hoy 21 y 23 hs. Refrigeración.
EL MAIPO DE GALA
OSVALDO PACHECO - TRISTAN SOMBRA - GUADALUPE AANIM TIMOYKO - A. IRIZAR BARBIERI Y ENRIQUE PINTI Dir. GERARDO SOFOVICH (P|18|a

OLIMPIA. Sarmiento 777. 40-2678 Grupo de repertorio en: DESPERTAR DE PRIMAVERA, de Frank Wedekind. Dir.: H. Grilla y A. Alezzo. Hoy a las 21.30 hs.

PAYRO. San Martín 766. 32-5922. Grupo Repertorio Presenta:
JUEGOS A LA HORA DE LA SIESTA
de Roma Mahieu. Direc.: Julio Ordine. Premios Moliere y Talía 1976 Hoy a las 21.30 hs.

PETIT-TABARIS. Corr'tes 827. 32-6604. Hoy gran éxito con
SEXORAMA
Otra revista super-erótica de Paco Barra, presentando a su vedette Romy Ray con "Romerito" Roberto ey, la magia de Topin, Juancito Díaz, Alicia Randal, Susan and Richard y Las mundialmente Stars del Petit-Tabaris International (P|18|a.)

★ REGINA. Santa Fe 1235. 41-5?? Refrigeración. Hoy a las 21.30 hs. ERNESTO BIANCO en:
LA FIACA
De Ricardo Talesnik. Direc.: Carlos Gorostiza. Loc. en venta

VARIEDADES

★ LUNA PARK. Corrientes 99. - 31-1990|5100; 32-2135|2538.
HOLIDAY ON ICE
informa que a consecuencia de problemas técnicos, ha debido suspender momentáneamente sus exitosas actuaciones. En pocos días más se comunicará la fecha de la nueva presentación del mejor y mayor espectáculo sobre hielo del mundo

★ LUNA PARK. En el piso de Deportes del Casino de la Ciudad de Mar del Plata. Viernes 11 a las 22.45 horas: Combate por el Campeonato Argentino categoría liviano junior: VICTOR ECHEGARAY (Sanjuanino campeón argentino y sudamericano) vs. RAMON GONZALEZ. (Misionero, desafiante). A 10 rounds y preliminares. Entrada general $ 500

CINES

HOY PRECIOS REBAJADOS

★ A.B.C. Esmeralda 506 esquina Lavalle. 392-0506. Cont. desde 10 hs. hasta 3 de la madrugada. Refriger En escena: Gran Show en vivo "Ellas... las féminas". En pantalla gran éxito: Noches placenteras V. Gassman y G. Lollobrigida. P18 Viernes y sábados trasnoche.

★ ADAN. Corrientes 959. 392-6115. A las 12.50, 14.40, 16.50, 19, 21.10 y 23.15 horas:
MELODY
con Mark Lester y Jack Wild. Música con Los Bees Gees: 16.30, 18.40, 20.50 y 22.55 hs.: Notic. S|R.

★ ALFA. Lavalle 842. - 392-1114. Robert Shaw - Roy Scheider. 12.30, 15, 17.35, 20.15, 22.15:
TIBURON
(P|14|a). 14.45, 17.15, 19.55, 22.30 Noticiero. Local. en vta. anticip

★ ALFIL. Ctes. 1753. 46-7575/5630 A las 14.40, 16.40, 18.50, 21, 23.10 y Sábado trasnoche 1 hs.
RECUERDOS DEL FUTURO 2ª Parte
(S|R). Narrada en castellano, del Best Sellers de Erich Von Daniken 14.15 16.15, 18.25, 20.35, 22.45 hs.: Noticiero.

★ AMBASSADOR. Lav. 777. 392-9706 A las 13.10, 15.5, 17.5, 19.5, 21.10 y 23.15 hs.:
UN LEON LLAMADO CHRISTIAN
Con Virginia McKenna y Bill Travers. Direc.: B. ravers y J. Hill S|R. Color. Hablara en castellano; 13, 14.45, 16.45, 18.45, 20.50 y 22.55: Notic. Arg.

★ AMERICA. Callao 1057. A las 13.50, 16.45, 19.50 y 22.45 hs.
ATRAPADO SIN SALIDA
(P|18|a), con Jack Nicholson. Dirección: Milos Forman. A las 13.30, 16.25, 19.30 y 22.25 hs. Noticiero

★ ARIZONA. Lavalle 727. 392-6967 13.20, 16.30, 19.50 y 23.10 hs.:
MARTA
(Memoria de la perversión). 14.55 18.5 y 21.25 hs.: Las Petroleras; 19.40 y 23 hs.: Notic. Cont. (P|18|a.)

★ ARTE. D. Norte 1156. 85-7934 Refrig. Platea $ 100.- (P|18|a). - 15, 17.10, 19.20, 21.20 y 23.20 hs. Metello, de M. Bolognini, con M. Ranieri y O. Piccolo. Mañ. Primo... Prima.

★ ATENEO. Paraguay 918, 31-2888 Chaplin en sus 4 mejores creaciones: El prestamista; En el estudio de cine; El patinador y El noctámbulo. A las 14.20, 15.50, 17.20, 18.56 y 20.20 hs.: Varied. y
CHAPLIN. REY DE LA RISA
Copia nueva.

★ ATLAS. Lavalle 869. 392-1936 A las 13.50. 16.45. 19.50. 22.35 hs.
ATRAPADO SIN SALIDA
(P|18|a), con Jack Nicholson. color 13.30 16.25 19.30. 22.25 hs.: Noticiero. Sábado Trasnoche 1.30 hs

★ A. KRAFT. Florida 683. 392-2775 13.45, 15.30, 17.15, 19. 20.45, 22.30:
LA NOCHE DE LA GAVIOTA
(P|18|a.) 13.30, 15.15, 17. 18.45, 20.30 y 22.15 os.: Notic. Refrig.

★ AVENIDA. Av. d|Mayo 675. 33-6620 Cont. Refrig. 11, 14.5, 17.25 y 20.45 hs.: Eran diez indiecitos; 12.15, 15.45, 19.5, 22.30 hs.: Molly y John; color. (P|m|18).

★ BETA. Lavalle 925. 35-1850. - A las 13. 15. 17. 19. 21.5. 23.10:
LAS 24 HORAS DE LE MANS
con Steve Mc. Queen; 14.50, 16.50, 18.50. 20.55. 23 hs.: Noticiero (S|R)

★ BIARRITZ. Suip. 482. 392-0356 Refriger. 14. 16.15, 18.35, 20.55 y 23.15 hs. Annie Girardot y Francois Perier en:
LA DOCTORA QUIERE VIVIR
13.40. 15.45, 18.10, 20.30. 22.55: Noticiero y variedades. (P|18|a.) Tec

★ BROADWAY. Ctes. 1155. 35-2345. Refriger. 14.15, 17. 19.50 y 22.45 hs Michael Caine y Sean Connery:
EL HOMBRE QUE SERIA REY
(P|14|a.) Un filme del laureado director John Houston. 14. 16.40, 19.30 y 22.25 hs.: Notic. Sáb Trasn. 1.15

★ CALLAO. Callao 27. 40-1889. - 15, 17. 19, 21 y 23 hs.:
UN LEON LLAMADO CHRISTIAN
con V. McKenna y Bill Travers Hablada en castellano. S|R. Color 14.40, 16.30, 18.30, 20.30 y 22.30 hs.: Noticiero.

★ CAPITOL. Santa Fe 1848. 44-2379 Yves Montand - Catherine Deneuve 14. 16.10. 18.30, 20.50. 23.10:
EL SALVAJE Y LA DAMA
(P|18|a). Technicolor: 15.50, 18.5 20.25 22.45. Not. Sábado trasnoche:

★ CERVANTES. Belg. 1820. 38-2693 Cont. 15.45, 19.25 y 23.10 hs. Y Montand y C. Deneuve en: El salvaje y la dama: 14. 17.35 y 21.15 Tortúrame y bésame. Nino Manfredi. (P|18|a.)

★ CINEMA 1. Suipacha 460. - Refrig. 6ª semana de éxito del filme de Bob Fosse; 13.20. 15.40, 18.10 20.40 y 23.10 hs.:
LENNY
(P|18|a.) Con Dustin Hoffman y Valerie Perrine; 13. 15.20. 17.50, 20.20 y 22.50 hs.: Notic. Arg.

GUIA DE TEATROS Y CINES

★ CINEMATECA (Teatro SHA). Sarmiento 2255. 48-2170. A las 15, 17, 19, 21 y 23 hs. La calle de los tres álamos de Tatiana Lioznova (P|18|a). Mañ.: Iluminación íntima

★ COSMOS 70. Ctes. 2046. 49-0862 A las 13.40, 16, 18.20, 20.40 y 23 hs
GITANOS
Czardas, violines y música (S|R 13.30, 15.50, 18.10, 20.30. 22.50 hs. Variedades.

★ ELECTRIC. Lavalle 836. 32-1846 Cont. desde 13 hs. S|R. Chubasco el rebelde: La conquista de la Luna

★ EMPIRE. H. Yrigoyen 1934. - 47-8770, A las 14, 15.50, 17.40, 19.30. 21.20, 23.10 hs. Continuado.
RECUERDOS DEL FUTURO
(S|R), de Erich Von Daniken, narrada en castellano; 15.35. 17.25, 19.15 21.5 y 22.55 hs. Noticiero.

★ GAUMONT. Rivadavia 1635. - 40-3050. A las 14. 16.10. 18.20, 20.30 y 23 hs. Danny Kaye:
AGARRAME SI PUEDES
(S|R). A las 15.50. 18. 20.10 y 22.30 hs. Notic. (S|R).

★ GLORIA. Av. de Mayo 1225. - 38-6966. Alma Gallega; Las gemelas, Raphael. color (S|R).

★ GRAN MITRE. Bmé. Mitre 1332 38-5430. 15. 18.40, 22.20: Hermano sol hermana luna; 17 y 20.40: Luna de papel (S|R).

★ GRAN REX. Ctes. 857. 392-8000 Refrigeración. 12.30, 14.20, 16.10 y 18 hs. Yves Montand y Catherine Deneuve en:
EL SALVAJE Y LA DAMA
(P|18|a). Dir. J. P. Rappeneau; 14.10, 16 y 17.50 Not. Arg. A las 20.45 y 23.15 hs. Extraordinaria presentación de:
GLORIA GAYNOR
la principal cantante de música soul, con todos sus músicos de color. Martes 15 a las 22.30 hs. Unico recital en Bs. As. de
JOSE LUIS PERALES
Loc. en vta. desde $ 600, Nota: el recital de "Al Bano y Romina Power" se postergó paar el miércoles 16 a las 22.30 hs. Las loc. adquiridas tienen valor para dicho día y hora. La Empresa.

★ GRAND SPLENDID. Sta. Fe 1860 44-0808. A las 14.15, 16.30, 18.45, 21 y 23.15 hs. Sáb. trasn. 1 h.:
DIVINA CRIATURA
(P|18|a.) Con Laura Antonelli, Terence Stamp y Marcello Mastroianni. Un filme de Giuseppe Patroni Griffi; 16, 18.15, 20.30 y 22.45 hs.: Noticiero.

★ G. VICTORIA. Av. de Mayo 882 34-1493. Cont. de 8 a 3 hs. Crónica de una seducción; París secreto; La bestia debe morir. (P|18|a.) Platea única $ 90.

★ IDEAL. Suipacha 378. 35-3300. A las 15. 17.5. 19.10 21.15. 23.20 hs
RECUERDOS DEL FUTURO 2ª Parte
(S|R). del Best Seller de Erich Von Daniken, narrada en castellano; 14.30, 16.35. 18.40. 20.45, 22.50 hs. Notic. Sábado trasnoche 1.15 hs.

★ IGUAZU. Lavalle 940. 392-1431. A las 12.30. 15. 17.35. 19.25, 22.5:
TIBURON
(P|14|a). con Robert Shaw, Roid Schaider y Richard Dreyfuss; 14.40, 17.15. 19.50, 22.30 hs. Notic. Sábado trasnoche: 1.40 hs.

★ LEOPOLDO LUGONES. Corrientes 1530. Tres generaciones en el cine español. A las 15. 17. 19, 21 y 23 hs. (Continuado). La muerte de un ciclista. Direc.: Juan Antonio Bardem - Platea $ 70.- Refriger. Mañana: La Caza.

★ LIBERTADOR. Ctes. 1334. 40-7413 14.10, 16.25, 18.40. 20.55 y 23.10:
LOS AVENTUREROS
con A. Delon, L. Ventura y Johana Shimkus. Dir.: R. Enrico. Notic. 13.50, 16.5. 18.20, 20.35 y 22.50. (I|14añ.) Sábado trasnoche 1.10 h.

★ LOIRE. Corrientes 1524. 49-1900 13.10, 15.5, 17. 19.5, 211.15 y 23.25 Un filme de Hall Bart'ett basado en el Best Seller de Richard Bach
JUAN SALVADOR GAVIOTA
Música y canciones de N. Diamond 14.50, 16.45, 18.50. 20.50 y 23 hs Sábado trasnoche 1.15 hs.

★ LORANGE. Cor'tes 1372. 45-7386 13.20, 15.35, 18.5. 20.35 y 23.5 hs Gene Hackman, Liza Minelli y Burt Reynolds en:
LOS AVENTUREROS DEL LUCKY LADY
de Stanley Donen. (P|18|a.) 15.20 17.45, 20.115 y 22.45 hs.: Notic Sábado trasnoche 1.15 hs.

★ LORCA. Corrientes 1428. 40-5017 13.20, 15.5, 17.5, 19.5, 21.10 y 23.15 Una obra maestra del cine europeo:
UN HOMBRE PARA ESTEFANIA
(P14|a.) Technic. 16.50. 18.50, 20.56 y 22.55 hs.: Notic. Sábado Trasn 1.10 hs. (Refrig.)

★ LORENA. Corrientes 1551. 46-7501 Refrigeración. 13. 15.15. 17.50, 20.25 y 23 hs.
TIBURON
(P|14|a), con Robert Shaw, Roy Scheider, Richard Dreyfuss; 15, 17.35, 20.10, 22.45 hs. Noticiero. Sáb. Tra-

★ LOS ANGELES. Corrientes 1770. 40-3742 y 45-2405. Primera sala del mundo consagrada a
WALT DISNEY
A las 14, 15.35. 17.26. 19.10, 20.55 y 22.50 Variedades y en copia nueva:
LA BELLA DURMIENTE
Hablada en castellano y tecnicolor ¡El auténtico dibujo animado! de Walt Disney.

★ LOSUAR. Corrientes 1713. 40-6100 13.10, 15.30, 18, 20.30, 23 hs.:
TIBURON
(P|14|a), con Robert Shaw, Roy Scheider, Richard Rreyfuss; 15.15. 17.45, 20.15. 22.45 hs. Notic. Sábado Trasnoche: 1.15 hs.

★ LUXOR. Lavalle 66. 392-3893. - 13.20, 16.20, 19.20, 22.20 hs.:
EL VIAJE DE LOS CONDENADOS
de Stuart Rosemberg, con: F. Dunaway, O. Welles, M. Von Sidow y B. Gazzara. (P|18|a.) Panavisión; 13, 16 y 19 hs.: Notic. Sábado Trasn. 1.35 hs. Loc. en vta. 1 día antic.

★ METRO. Cerrito 570. 35-4219. - A las 12.30, 14.55, 17.30, 20.15, y 22.58 hs.:
TIBURON
(P|14|a). con Robert Shaw - Roy Scheider - Richard Dreyfus. A las 14.37, 17.12, 19.57, 22.30 hs.: Noticiero, Sábado trasnoche: 1.40. Loc num. en vta con anticipación

★ METROPOLITAN. Ctes. 1343. - 40-1064./0816. A las 14. 16.20, 18.40 21, 23.20 y Sábado en Trasnoche
LOS ZINGAROS SE VAN AL CIELO
Primer premio Festival de San Sebastián año 1976, en colores (P|18|a; A las 15.50, 18.10. 20.30 y 22.50 hs Noticiero.

★ MONUMENTAL. Lav. 780. 32-4815 13.20, 15.45, 18.10, 20.35 y 23 hs Gene Hackman, Liza Minelli y Burt Reynolds en:
LOS AVENTUREROS DEL LUCKY LADY
(P|18|a.) 13.5, 15.30, 17.55, 20.20 y 22.45 hs.: Suc. Arg. Sáb. Trasn. 1.15

★ MULTICINE. Corrientes 753 y Lavalle 750. 392-4478. Platea $ 300 Sáb. Trasn. en todos los microcines SALA UNO: Cont. de 7 a 6 de la mañana. Fellini-Roma y La hora del lobo. (P|18|a.) — SALA DOS: Cont desde las 12 hs. Nadie engaña a una mujer; Todo lo que Ud. quiso saber sobre el sexo. (P|18|a.) — SALA TRES: Cont. desde 12 hs. Susan y Jeremy; De Rusia con amour. S|R SALA CUATRO: Cont. desde 12 hs.: Socorro; El violinista en el tejado. SALA CINCO: Cont. desde 12 hs. Bananas; Gran recital de Los Beatles; El dormilón.

★ NORMANDIE. Lav. 861. 932-1000 12.50, 14.55, 16.55. 18.55, 20.55. 23.10:
ARISTOCRATAS DEL CRIMEN
Con James Caan y Robert Duvall Direc.: Sam Peckinpah. Eastmanc (P|18|a). 14.35, 16.35, 18.35. 20.35 y 22.45 hs.: Suc. Arg. Sáb. Trasn.

★ OCEAN. Lavalle 739. 392-1515. A las 13.50. 16.10, 18.30, 20.50, 23.10 Dany Kaye en:
AGARRAME SI PUEDES
S|R. Technic. Con Mai Zetterling y Torin Tharcher; 13.20. 15.40, 18 20.20 y 22.40 hs.: Notic. Jueves 17 estreno de una producción de Dino de Laurentis: LA VIOLACION. P|18

★ OPERA. Corrientes 860. 35-1335. A las 15.35, 17.55, 20.20 y 22.45 hs.: Notic.: 13.50, 16.5, 18.25, 20.50 y 23.15 hs.:
DIVINA CRIATURA
con Laura Antonelli. Terence Stamp y Marcello Mastroianni. Dir.: Giuseppe Patroni Griffi. Música: Ennio Morricone. Tech. (P|18|a.) Loc. en venta 2 días anticip.

★ PARAMOUNT. Lav. 845. 392-9999. 13.30, 15.55. 18.20. 20.45 y 23.10 hs.:
LOS AVENTUREROS
con Alain Delon y Lino Ventura Dirección: Robert Enrico. Eastmancolor; 13, 15.25. 17.50, 20.15. 22.40:

★ PARIS. Lavalle 76. 392-2016. - A las 13, 16, 19 y 22.5 hs. De F. F Coppola: El padrino. (P|18|a.) Con M. Brando, Al Pacino y J. Caan Sáb. Trasn. 1.10 hs.

★ PLAZA. Corrientes 939. 392-7577 13.40, 16. 18.25. 20.45 y 23.10 hs Sean Connery y Ger Frobe en:
DEDOS DE ORO
S|R. 13.25, 15.35, 18, 20.25 y 23 hs.: Notic. Technic. Sáb. Trasn.

★ PREMIER. Cor'tes 1565. 46-2115 14, 15.45, 17.40, 19.35, 21.25 y 23.15:
RISAS Y MAS RISAS
S|R. Una película enormemente entretenida; 15.25. 17.15, 19.10, 21.5 y 23.55 hs.: Notic.

★ REAL. Esmeralda 425. - 392-3600 Cont. A las 13.10, 15, 16.55, 18.50. 20.45 y 23.40 hs.:
PULGARCITO
S|R. Hablado en castellano. A las 14.40, 16.35, 18.30, 20.25 y 22.20 hs. Notic. Arg.

★ ROSE MARIE. Ctes. 780. 45-6418. 12.20, 15.5. 17.50, 20.35 y 23.20 hs.: Sepultada viva; 14. 16.45, 19.30, 22.15 Las amazonas. (P|18|a.)

★ ROYAL. Corrientes 831. 392-8509 13.30, 15.35, 18. 20.30 y 23 hs.
AEROPUERTO
con: B. Lancaster, D. Martin, J. Bisset y elenco (V|14|a). Sábado Trasnoche: 1.15 hs.

★ SANTA FE I. Santa Fe 1947. 44-8980. A las 13, 15.20, 17.50, 20.15 y 22.40 hs.
TIBURON
(P|14|a), con Robert Shaw - Roy Scheider y Richard Dreyfuss; 15.10 17.35, 20.5, 22.30 hs. Notic. Sábado Trasnoche: 1.30 hs.

★ SANTA FE 2. Santa Fe 1947. 44-8980. A las 13.25, 15.50, 18.15 20.45 y 23.5 hs.
LOS AVENTUREROS DEL LUCKY LADY
(P|18|a), con: Gene Hackman, Liza Minelli y Burt Reynolds. - Dir.: Stanley Donen. 15.35. 18, 20.25 y 22.45 hs. Not. Arg. Sáb. Trasnoche 1.35 hs.

★ SARMIENTO. Lav. 852. 392-3338 Mason; 15.45 18.55, 22.5 hs. Notic. Sábado Trasnoche: 1.30 hs. A las 13.30. 15.55. 18.20 20.45 y 23.10
AVENTURAS EN LA SELVA
13.10, 15.20. 17.45, 20.10 y 22.35 hs Noticiero Sábado Trasnoche.

★ S. LAVALLE. Lava'le 921. 35-0235 Cont. 12.50 hs., en Tecn. 15, 19 y 23.5 hs.: Mi ardiente timidez; 13. 17.5 y 21.5 hs.: Molly y John. P 18 De lunes a miércoles $ 120.

★ STUDIO. Santa Fe 2541. 821-3845 Exclusivo: 14, 16.15. 18.30, 20.45 y 23 hs.: Un filme de Federico Fellini:
AMARCORD
P|M|18|A. 16, 18.15. 20.30 y 22.45 hs. Notic. Mañana: vuelve el filme de Dustin Hoffman: Perros de paja.

★ SUIPACHA. Suip. 442. 392-1195 Continuado. 13, 14.50. 17.5, 19, 21.15 y 23.10 hs.
LA AVENTURA DEL POSEIDON
de Ronald Neame. En pantalla grande. Sáb. Trasnoche en cont.

★ TROCADERO. Lav. 820. 392-1455. 13.40, 16. 18.20, 20.40 y 23 hs.:
ZORRO
con A. Delon y O. Piccolo; 13.15. 15.30. 17.50. 20.10 y 22.30: Varied

ALMAGRO

★ BIOGRAFO 1. Corrientes 4636. - Refrg. 14.50, 18.35 y 22.20 hs. Laura Antonelli en: Divina Criatura; 16.45 y 20.30 hs. La mujer de Juan - (P|18|a).

★ PALACIO DEL CINE. Rivadavia 2636. 812-4818. Cont. 14.40, 18.40 22.35: El hobre que sería rey; 16.55 20.50: ¿Qué diablos pasa aquí?, color (P|14|a).

★ ROCA. Rivadavia 3753. 812-1517 Refrig. A las 15.55, 19.30, 23.5 hs. Divina criatura, con: Laura Antonelli; 14, 17.35 y 21.10 hs.: La mujer de Juan. (P 18|a.) 15.35, 19.10. 22.45 hs.: Notic.

BELGRANO

★ BELGRANO. Cabildo 2356. 73-5691 Cont. desde las 14 hs. El gran golpe de los melenudos; Motín en tierra (S|R). Mañ.: El salvaje y la dama.

★ CABILDO. Cabildo 2347. 73-3852 14.40, 18.40, 22.40 hs. Los aventureros; 16.50, 20.50 hs. Las aventuras de Michel. Cont. (S|R).

★ CUMBRE. García del Río 5217. Cont. desde 14.30 hs. Un niño llamado Baxter. Cinco locos en la guerra; Paraíso en la selva (S|R).

★ GRAL. BELGRANO. Cabildo 2165 781-7200. 14.20, 18.30, 22.40 hs. El hombre que sería rey; 16.35, 20.45 hs. El peleador callejero; 14.10, 18.15, 22.25 hs. Not. Arg. (P|14|a).

★ GRAL. PAZ. Av. abildo 2702 781-1412. 15.45, 19.15, 23: Agárrame si puedes; 14.15, 17.30, 21.10 hs.: Sissi (S|R). 19, 22.45 hs. Notic.

★ G. SAVOY. Cabildo 2829. 781-6500 14.30, 18.40, 23 hs. Los aventureros de Lucky Lady; 16.50, 21.5 hs. Un curioso detective: 18.30, 22.50 hs. Notic. (P|18|a). Sáb. Trasn. 1.10 hs.

★ LIDO. Cabildo 3256. 701-2996. - Cont. desde las 14 hs. (S|R). El pequeño Robin Hood; Viajje fantástico en globo; El gato con botas.

★ MIGNON. Juramento 2433. 73-3899 A las 14, 16.15, 18.35, 21 y 23.10 hs. Locura de amor en Venencia; 15.40, 18, 20.30, 22.50 hs. Not. y Varied. (P|18|a).

★ RITZ. Cabildo 635. 771-0685. - 15.40, 19.20, 23 hs. La herencia de los Ferramonti; 14, 17.30, 21.15 hs.: Adiós muñeca (P|18|a). Sáb. Trasn.

BOEDO

★ CUYO. Boedo 858. 91-6975. - Cont. 15.40, 19.25 y 23.10 hs. Agárrame si puedes; 14, 17.30, 21.15 hs. Texas a través del río (S|R).

★ EL NILO. Boedo 1963. 97-2984. Exclusiva. 15.45, 19.20, 22.55 hs. Zorro; 14, 17.30, 21.5 hs.: Cinco locos en Hong Kong. color Contin.

★ GRAN SAN JUAN. Av. San Juan 3246. 97-4293. Platea $ 130. El gordo de América; Mi novia él...; La gran ruta. (P|18|a.

★ LOS ANDES. Boedo 777. 97-4233 Cont. 14.50, 18.45, 22.50 hs. Aristócratas del crimen; 16.40, 20.45 hs. Contracomplot - 14.15 Variedades (P|18|a).

★ MODERNO. Boedo 937. - 97-8601. Cerrado por vacaciones hasta el 9 febrero.

★ NATIONAL PALACE. Av. S. Juan 2461. 15.35, 19.20, 23.5 hs. Los aventureros de Lucky Lady; 14, 17.45, 21.25 hs. Un curioso detective - (P|18|a)

★ NUEVO SELECT. San Juan 2540 941-5908. 17.30, 20.25: Marco Polo; 16.5 y 21 hs. iCnco locos en el supermercado (S|R).

COLEGIALES

★ ARGOS. F. Lacroze 3455. 54-0673 16.25, 19.45, 23.5 hs. Divina criatura, con M. Mastroianni; 14.40, 18, 21.20 hs. La mujer de Juan; 16.15, 19.35, 22.55 hs. Not. (P|18|a).

★ ATALAYA. Av. Córdoba 4633. - 773-0700. 17.45, 22.35 hs. Zambomba y Metralleta; 16.15, 20.55: Vuelven los perros de la banda; 14.40, 19.20: Estado de emergencia (S|R).

★ RIALTO. Córdoba 4287. 86-3764. Cont. Manicomio; El vampiro infernal; El monstruo del infierno verde (S|R).

FLORES

★ AUD. SAN ROBERTO. Bolivia 667 612-0084. A las 16.30 y 21 hs.: El perseguidor implacable: 18.15: Los dos pilletes: 19.45: Simbad y la princesa Platea $ 110

★ COLISEO. Bonorino 36. 631-6181. Cont. 14.15. 18.25. 22.35 hs.: Donde las águilas se atreven; 16.40 y 20.50 Juan Salvador Gaviota (P|14|a.)

★ CONTINENTAL. Carabobo 945. 631-2218. 14.30, 18.40, 22.50 hs. Embrujada; 17.20, 21.20: arne- 15.50. 20 hs. Desnuda en la arena, con Isabel Sarli (P|18|a). Jueves: Zorro

★ FENIX. Rivadavia 7802. 612-8858 Cont. 15.15, 18.55, 22.40 hs. Zorro con Alain Delon; 17, 20.45 hs.: Cinco locos en Hong Kong; 15. 18.40 y 22.25 hs. Notic. Próx.: Locura de amor en Venecia.

★ FLORES. Rivad. 6661. 631-3701. 14.25, 18.30, 22.40 hs. El hombre que sería rey, con S. Connery; 16.40 20.45 hs. El peleador callejero; 18.15 y 22.25 hs. Notic. (P|14a).

★ GRAND PRIX. Gaona 3263. - 59-2551. 15 hs. Varied. 15.30, 20.30 hs. Juan Salvador Gaviota; 17.30 y 22.15 hs. Donde las águilas se atreven (|14|a).

★ G. RIVADAVIA. Rivadavia 8660 69-1356. Cont. desde las 14 hs. (S|R) El Tulipán Negro; Buenas noches Alejandro (S|R).

★ LOPE DE VEGA. Lope de Vega 1744. 567-4343. Cont. 14. 18.10, 22.25 hs. Estación polar Zebra; 16.30 y 20.45 hs. Juan Salvador Gaviota - (P|14|a).

★ MORENO. Rivad. 5050. 90-4303 16. 19.35, 23.15: El salvaje y la dama; 14.30, 17.50, 21.25 hs.: Cuidado con las mujeres (P|18|a).

★ PUEYRREDON. Rivadavia 6871 612-0389. Cont. 15.35, 19.10, 22.50 hs. Notic. y: Divina criatura, con Laura Antonelli; 14. 17.30, 21.10 hs. La mujer de Juon. (P|18|a.) Sáb. Tras 1 h. Divina criatura. Próx.: Profesía de un delito.

★ RIVERA INDARTE. R. Indarte 44. 612-5500. 15, 19. 23 hs. Agárrame si puedes; 16.50, 20.55 hs. Toque de tambores; 14.45, 18.45, 22.45 hs Notic. (S|R).

★ SAN JOSE. Rivadavia 7350. - 611-5089. Cont. desde 13.30 hs. Ruleta rusa; El pájaro de las plumas de cristal (P|14|a).

★ SAN MARTIN. Rivadavia 7060 612-5416. Cont. desde las 13.30 hs. Los hombres malos del río. Desafío entre gigantes. (S|R.)

LINIERS

★ GRAN LINIERS. Av. Gral. Paz 47 653-2266. 13.50, 17.50, 21.55 hs. El hombre que sería rey; 16, 20.10: La fuga increíble (P|14|a).

★ MARTIN FIERRO. Av. Gral. Paz 47. 653-2266. 15.20, 18.55, 22.30 hs. Agárrame si puedes; 13.40, 17.10, 20.35 hs.: Toque de tambores (S|R)

★ ODEON. Montiel 160. 641-7673. Cont. desde 14.30 hs. Manicomio; El monstruo del infierno verde; El vampiro infernal. S|R. Juev. Zorro.

MATADEROS

★ ALBERDI. J. B. Alberdi 6165. - 68-0496. 14.40, 18.35, 22.30 hs. Zorro, con Alain Delon; 16.45. 20.40 hs. Joe y Margarito. ont. (S|R).

★ BUENOS AIRES. Av. del Trabajo 5427. 68-2525. 14.30, 19.20: Había una vez un circo; 16, 21 hs. La muchachada de abordo; 17.40, 22.40 hs.: No hay que aflojarle a la vida

★ EL PLATA. J. B. Alberdi 5751. 68-1118. A las 15. 18.55 y 22.40: Diamantes Mercenario. 16.50 y 20.50: Al calor de la noche; Noticiero.

★ G. LUGANO. Murguiondo 4062. 601-3457. 15. 19, 22.30 hs. Los hijos del capitán Grant; 17.10, 20.45: La bella durmiente (S|R).

ONCE

★ LORIA. Rivadavia 3058. 87-1436 16.15, 19.25, 22.45 hs. El sexo y el amor; 14.30, 17.40 y 21 hs. Furia infernal. Contiunado (P|18|a).

★ MAJESTIC. Pueyr. 230. 87-636 13.30, 17.50, 22.25 hs.: El viaje de los condenados; 16.5. 20.35 hs.: El clan de los franceses. (P|18|a.) Sáb Trasn. 1.5 hs. (Refrig.)

PALERMO

★ GRAN NORTE. Santa Fe 3730. 72-8468. 15.50, 19.20, 22.45 hs. Un león llamado Christian; 14.10, 17.20, 20.50 hs. Un disparo en la sombra; 19. 22.30 Notic. (S|R).

★ ROSEDAL. Serrano 2454. 774-3101 16. 19.30. 22.50 hs. Zorro, con Alain Delon; 14.15, 17.45, 21.10: Cinco locos en Hong Kong (S|R).

PARQUE PATRICIOS

★ PABLO PODESTA. La Rioja 2153 91-1355. ont. desde las 14 hs.: A medianoche va la ronda del placer; Un ardiente deseo; Tres mujeres para un final. Sáb. Trasn.: Con el sol en la piel (|18|a).

★ RIVAS. La Rioja 2050. 91-1841. ont. desde 14.30 hs. (S|R). Los diamantes son eternos; El mundo está loco..., loco..., loco.

SUR

★ CONSTITUCION. B. de Irigoyen 1414. 23-0248. 14.30, 18.25, 22.25 hs. Diamantes mercenarios; 16.20, 20.15 hs. Al calor de la noche (P|18|a).

★ DANTE. Alte. Brow 1246. 21-6484 Cont. desde 14.30 hs. (S|R). El pequeño Robin Hood; Los irrompibles. Sáb. Trasnoche.

★ OLAVARRIA. Olavar. 635. 21-0454 Cerrado por reparaciones

VILLA DEVOTO

★ ACONCAGUA. Av. Mosconi 3360. 371-5208. Cont. desde 14.30 hs. Sandokán y los tigres de Mompracem; La isla misteriosa y el capitán Nemo (S|R).

★ DEVOTO. N. York 3330. 50-1443. Intimidades de una cualquiera: Fiebre; Desnuda en la arena. P|18|a.)

★ PARQUE. Cuenca 3256. 50-4448. Cont. desde 14.30 hs. Perdidos en la noche: El graduado (|18|a).

VILLA URQUIZA

★ EDEN. Baunes 2506. 51-2135. - 16.10, 19.15, 22.30 hs. Zorro; 14.30, 17.45. 20.45 hs. Cinco locos en Hong Kong.

★ 25 DE MAYO. Triunvirato 4438. 51-1859. 14.30, 18.20, 22.20 hs. Diamantes mercenarios; 16.35. 20.30 hs. Rancho de luxe; 16.20, 20.10 Notic. (P|18|a).

GRAN BUENOS AIRES

★ BALLESTER - Majestic: Locura de amor en Venevia; El gato Mammone.
—Sarmiento: El salvaje y la dama; Juguemos al amor. (P|18|a.)

★ CASEROS - Paramount: El salvaje y la dama; Cuidado con las mujeres.
Cuidado con las mujeres. Sáb. Tras

★ BERNAL - Monumental: Victoria en Entebbe; Escalera de caracol.

★ EL PALOMAR - Helios: Tarde de perros; Locura en el oeste. P|18.

★ LOMAS DE ZAMORA - G. Lomas El viaje de los condenados; Fibra de valiente, 2ª parte. (P|18|a.)
—Español: Locura de amor en Venecia; El gato Mammone. (P18|a.)

★ MORON - Morón El viaje de los condenados: Aves de rapiña.
—Ocean: El salvaje y la dama; Juguemos al amor. (P|18|a.)

★ QUILMES - Cervantes: El viaje de los condenados; Adiós muñeca (P|m|18|añ.)
—Rivadavia: La bella durmiente; Los hijos del capitán Grant.

★ S. A. DE PADUA - G. Sarmiento: El salvaje y la dama; Tortúrame y bésame.

★ SAN MARTIN - Ateneo: El salvaje y la dama: Virginidad.
—Gran Plaza: Marta, memoria de la perversión: No es bueno que el hombre esté solo.
—Moreno: La bella durmiente; Invencibles invisibles.

★ SAN MIGUEL - San Miguel: Divina criatura; Amor mío, no me hagas daño.

★ RAMOS MEJIA - San Martín: Las aventuras de Lucky Lady; Un curioso detective.

★ AVELLANEDA - Colonial: Con el sol en la piel; La cama; La buscona.
—Gral. Roca: Comando al infierno; Las 3 espadas del Zorro; Tiempo de masacre.
—Maipú: Los aventureros de Luckky Lady; Un curioso detective.
—Mitre: La bella durmiente; Invencibles invisibles.
—Pte. Avellaneda: Diamantes mercenarios; Contracomplot.
—San Martín: El hombre que sería rey; Historia policial.
—Pueyrredón (Wilde): El hombre que sería rey; La fuga increíble.

CRONICA, EDICION DE LA MAÑANA (Registro de la Propiedad Intelectual Nº 1.333.806). Dirección, Redacción, Administración y Talleres: Azopardo y Garay. Tel. 221-1001/1051/1101/1201/1251/1301/1351/1401/1451/1551/1651/1751 y 1851. Se aclara que el discado del 1er. número 1001 en caso de estar ocupado, la comunicación pasará automáticamente a cualquiera de los restantes. Publicidad: Viamonte 1328, 1er. piso. Tel. 46-7800, 45-0083/0295 y 40-9185. Director de las ediciones matutinas: Américo Barrios.

crónica DE LA MAÑANA

Miércoles 9 de Febrero de 1977

El Motivo

Escribe
AMERICO BARRIOS

HAY trabajos manuales que pueden ir desapareciendo. Son comunes en Latinoamérica, en donde la industria artesanal ha llegado a nuestros días cuando, en general, ha desaparecido prácticamente en Europa. Las maquinarias que constituyen verdaderos imperios fabriles suelen fabricar las mismas cosas a precios más bajos y proporcionando a sus trabajadores un salario mejor que el que obtienen elaborando en su casa la materia prima. La desaparición del trabajador manual, del artesano que trabaja con sus manos, ocasiona males de tipo espiritual. Por ejemplo: anula la vocación del artesano, verdadero artista, y priva al comprador del deleite de usar una prenda hecha a mano porque conoce y aprecia el valor del trabajo manual. Pero el bienestar económico del trabajador es cosa más importante que esto.

♦

En Argentina está desapareciendo el trabajo de las artesanas de Catamarca que hilan con sus manos la lana de la vicuña y tejen en telares domésticos los ponchos, un joya criollísima, estimada ahora como una verdadera reliquia. Pero esa misma mujer, si tuviera que trabajar en una fábrica, obtendría una remuneración más conveniente que la que obtiene en la difícil, fatigosa y muy larga tarea de tejer un poncho. En cierta medida bien ostensible, la industria doméstica ha sido expresión de pobreza. Un diputado nacional propuso, una vez, que se instalara una escuela para capacitar a los jóvenes en el oficio de sastres porque las sastrerías que hacen trajes a medida, es decir a mano, está por desaparecer. Nosotros creemos que el problema no está en la capacitación sino en el salario. Las chalequeras, las pantaloneras, las personas que hacen ojales y colocan las entretelas ganan poco. Ganan de acuerdo con lo que el sastre puede pagar. Todos tienen gran habilidad en el taller, pero si se les pagara cuanto merecen un traje tendría que pagarlo un cliente en una suma que no podría satisfacer. Las personas capacitadas para realizar las obras que el sastre cortador, un verdadero artista, les entrega inconcusas, tienen ofrecimientos en trabajos colectivos y mecanizados que les exigen menor esfuerzo y buen salario. Entonces, se produce la fuga hacia las fábricas.

♦

Por la misma razón están desapareciendo los zapateros que hacían zapatos a mano. La máquina ha venido a liberar a muchas personas de un trabajo mal remunerado, porque la realidad no permite mejor salario para la industria doméstica. Y no porque se cometa una injusticia social. Si este trabajo manual obtiene buena paga y hay quien lo compra, no habrá necesidad de escuelas de capacitación. ¿NO LE PARECE?

HABLAN LOS ASTR

Por el profesor MARIO CARIÑO

LOS NIÑOS NACIDOS HOY tendrán muy buena salud, inteligencia extraordinaria y noble corazón; serán en extremo sensibles y nerviosos y tímidos en sus primeros años.

LOS QUE CUMPLEN AÑOS HOY pasarán un día intenso, con sorpresas, regalos y noticias; en el año que sigue vivirán sus mejores horas con éxito en el amor y dinero.

ARIES: Día bueno por la mañana y regular por la tarde; aprovechen para cobrar; cuiden el hígado; en casa menos nervios; para el amor día difícil; bueno para viajar; noche ideal.

TAURO: Número clave el 8; días de sorpresas muy pronto; noticia en casa les alegrará; para el amor buen día; para el dinero y los viajes regular; para la profesión muy bueno.

GEMINIS: Día bueno para viajar, mudarse, efectuar cambios en la profesión, invertir o firmar; dinero no faltará; en casa alegres horas; su número el 4; noticias sorpresivas y buenas.

CANCER: Día para el amor y y el dinero; inviertan con fe su número el 5; sus mejores horas las de la tarde; buena salud; para viajar favorable; disgusto; no corran en la ruta.

LEO: Muchas preocupaciones hoy una pena por noticia; su número el 8; para viajes muy buen día; ideal para la salud y el dinero; cambios en casa; visitas, fiesta y regalos.

VIRGO: Más dinero en las manos; su número el 5; día para viajar, firmar documentos, cobrar dinero, mudarse o arreglar las cosas en casa; amigos llegan; la salud mejora; carta.

LIBRA: Días de oro se can; para la profesión, y la salud muy buenas su número el 6; cobrar nero; en el amor ande cuidado; noche para no

ESCORPIO: Más fe, la tad; lo puede todo, luch vencerán; tarde muy ble; para el amor, la la casa muy bien; no a nada; dinero poco y

SAGITARIO: Mucho con los ladrones, puede estafados o perder algo lor; bien en salud; en dinero; para viajar y amor ideal; cuiden no

CAPRICORNIO: Muchas nativas interesantes hoy para al salud y la casa dinero no preocuparse amor cambios raros; re fiesta próxima; su número

ACUARIO: Cuiden la m;s vida al aire libre; n para recordar el 4; amor de; en casa felicidad; tos con parientes o amigos; encuentro feliz; dinero

PISCIS: Su número para binar el 6; día muy buen ra efectuar cobros, saldar das, firmar. comprar, ven invertir; buena salud; en problemas; amor se com

BRASIL: ARBOL DE PETROLEO

MONTEVIDEO, 8 (ANSA). — Gran repercusión periodística y no menos expectativa, originaron en esta capital las declaraciones del técnico brasileño Heitor Gurgulino de Souza, acerca de un arbusto que crece en Brasil, del cual podría extraerse petróleo.

De Souza, que preside el Comité Interamericano de Ciencia y Tecnología y participa aquí de las deliberaciones del Consejo Interamericano para la Educación, la Ciencia y la Cultura (CIECC) aportó detalles de las investigaciones en curso actualmente en Francia, sobre la producción de petróleo a partir de un arbusto que se desarrolla en distintas zonas de Brasil.

Conocidas sus declaraciones en el seno de las reuniones del CIECC fue abordado por numerosos periodistas, ansiosos de conocer otros detalles.

De Souza, sin embargo, manifestó a un cronista de ANSA, que solo se trata de una aplicación más del aprovechamiento de la energía solar, que en este caso, se canaliza por cierto determinado arbusto que cuenta con enorme potencial para dar origen a aceites de hidrocarburos.

Añadió que la referida planta no exige condiciones "demasiado especiales" para su desarrollo y subrayó que es imperativo para los gobiernos de los países que deben importar total o parcialmente el crudo, continuar las investigaciones a fin de, eventualmente, disminuir o eliminar los gastos por ese concepto.

De Souza expresó además que el arbusto según los estudios en curso, pueden producir hasta 15 mil litros de petróleo de buena calidad por héctarea y que las plantaciones deberían realizarse cada 20 años, edad promedio del arbusto.

ASIGNACIONES ESCOLARES: ALZA

A partir del 1º de febrero se incrementaron las asignaciones familiares por escolaridad a los trabajadores con relación de dependencia, con hijos menores de 21 años que cursen estudios regulares. Los nuevos valores significan un aumento promedio superior al 65 % y fueron anunciados ayer, en el transcurso de una reunión de prensa que se realizó en el Ministerio de Bienestar Social y que fue presidida por su titular vice almirante Julio Juan Bardi.

Se informó también, que se dispuso incrementar en más de un 300 por ciento la asignación de ayuda escolar primaria, que se paga una sola vez por año. La misma fue elevada a 5.000 pesos por cada hijo y deberá abonarse entre el 1º y el 5 de marzo próximo.

Los montos a percibirse mensualmente por escolaridad primaria simple a partir del sueldo de febrero son $ 2.000 contra 1.200 del mes pasado, lo que significa un aumento nominal de $ 800 o su equivalente al 66,7 %. Por escolaridad primaria con familia numerosa los padres percibirán 3.000 pesos mensuales contra los 1.700 que cobraron en enero. En razón de ello, se ve que en este rubro el aumento de las remuneraciones ascendió a un 76,5 %.

Por escolaridad media y superior simple corresponde percibir también $ 3.000, es decir que el aumento es de un 66,7 %, pues los anteriores montos eran de $ 1.800. En cambio, por escolaridad media y superior, con familia numerosa, que se cobraba 2.800 pesos, ahora asciende a $ 4.000, registrándose así un 42,9 % de incremento en el rubro.

♦ FUERTE AUMENTO

Donde se puso especial énfasis fue en señalar el fuerte incremento de la denominada asignación de "Ayuda Escolar Primaria", que se paga una sola vez por año a todos los trabajadores con hijos que cursen estudios primarios. El nuevo monto, que asciende a $ 5.000 por cada hijo (el anterior era de $ 1.200). Se puntualizó también que el mismo deberá abonarse entre el 1º y el 5 de marzo próximo, con el fin de permitir la cobertura en tiempo de los gastos que debe afrontar el padre de familia al comienzo de las clases.

En una serie de gráficos que las autoridades de Bienestar Social entregaron a la prensa durante la conferencia realizada ayer, se detalla una minuciosa evolución de las asignaciones familiares desde mayo pasado y el efecto del incremento sobre el total de asignaciones familiares percibidas, según la estructura del núcleo familiar.

Así tenemos lo denominado familia tipo (dos escolaridades primarias), en meses normales cobrará $ 7.400, lo que durante marzo se elevará a $ 17.400 (pues deben incluirse $ 10.000 por ayuda escolar primaria). Una familia con cuatro hijos (1 escolaridad media y 3 escolaridades primaria), percibirá durante los meses normales $ 19.200 y en marzo $ 34.200. El grupo familiar con 6 hijos (1 escolaridad media y 5 escolaridades primarias) recibirá durante los meses normales $ 30.000, en tanto que en marzo la suma a percibir asciende a $ 55.000.

Es así que una familia tipo con un sueldo de $ 35.000 el aumento de las asignaciones incidirá en un 3,9 por ciento, pues con los nuevos valores cobrará $ 42.400 contra 40.800 que venía recibiendo; la familia con cuatro hijos, siempre dentro de los ejemplos con que nos venimos manejando se verá beneficiada con un 9,3 por ciento y los padres de 6 hijos en un 12 por ciento.

♦ DESDE JUNIO

Si vemos la evolución de los incrementos en las asignaciones desde el 31-5-76 tenemos que por escolaridad simple el aumento llega al 580 por ciento, por escolaridad con familia numerosa al 570 por ciento; por escolaridad media y superior simple, 517 por ciento; por escolaridad media y superior con familia numerosa el 537 por ciento y la ayuda escolar primaria un 750 por ciento.

♦ CAJAS DE PREVISION

El vicealmirante Julio Juan Bardi aludió posteriormente a la tarea desarrollada durante 1976 en las Cajas Nacionales de Previsión. Detalló que en su transcurso se iniciaron 167.289 trámites jubilatorios y de pensión, y que fueron resueltos 269.562 casos.

Señaló el ministro que esto "revela una disminución de 102.273 trámites que se encontraban pendientes de otorgamiento. De este modo y a través del Plan de Normalización de las cajas que se puso en marcha en mayo de 1976, se logró eliminar gran parte del atraso que existía a esa fecha y que sumaba más de doscientos mil expedientes pendientes de jubilación y de pensión".

Remarcó finalmente, el ministro de Bienestar Social de la Nación, "el esfuerzo que viene realizando el personal de todo el sistema previsional", y destacó la gestión que cumple el doctor Santiago de Estrada al frente de la Secretaría de Seguridad Social.

Estas noticias más las anunciadas en los días precedentes van conformando la visión de una gran preocupación por parte de las autoridades por lograr un gran desarrollo en el sector de la Seguridad Social, con la protección en especial de las familias con hijos.

Se espera que en el curso de este año y en función de la labor de reorganización que se viene desarrollando en todo el ámbito de las ex Cajas de Previsión, el problema que afectó a jubilados y pensionados por muchos años, se convierta en el próximo en apenas un recuerdo triste suplido por una realidad que haga de una vez por todas cierto, la eterna ambición de la clase pasiva "Cobrar la mensualidad sin colas y sin molestias".

UNA ACLARACI SOBRE SEGUR

La Secretaría de Hac da aclaró las pautas las cuales trabaja la misión creada en el Mi terio de Economía que berá proponer las med a adoptar en materia de guros y reaseguros.

El organismo del Mini rio de Economía dio a nocer en tal sentido un municado frente a lo qu califica de "publicacion antojadizas sobre la poli ca de seguros y reasegur

De tal modo se establ que los estudios se reali de modo tal de "permitir empresas de capital nac nal (definidas en la mi forma que en la nueva de entidades financie operar en reaseguros, abierta competencia con Instituto Nacional del Re aseguro".

Cabe aclarar que aún ley de entidades financ ras se encuentra a est del Poder Ejecutivo Nac nal luego que la Comis de Asesoramiento Legisla vo efectuó el correspondie te pronunciamiento

De tal modo resulta cierta cuál será la defin ción de empresas de capital nacional en este ram dado que mientras el pr yecto original establece el 51 por ciento de capital nacional, la CAL aconse elevar al 60 por ciento proporción.

El comunicado oficial continúa destacando que trabajos que se realizan el Ministerio de Econom apuntan a "evitar que sistema pueda dar lugar una desnacionalización de actividad aseguradora".

Asimismo se tiende a lo grar "la máxima retenci posible en el país y fome tar reaseguros activos e el exterior, a fin de logra un balance de divisas m favorable de esta activida a la vez de establecer "u mayor eficiencia en el si tema".

DON PELELE
JUAN CARLOS CALABRO
Y LA VEDETTE DEL 77
PATRICIA DAL
LIBRO Y DIRECCION
HUGO MOSER

SUFRIREMOS COMO ENANOS PARA PASAR EL VERANO
PROHIBIDA MENORES DE 18 AÑOS

ADOLFO GARCIA GRAU
LA PRIMERA BAILARINA
NURI CID
CESAR BERTRAND • ULISES DUMONT
SUSANA QUINTEROS • ROMINA
PETTY CASTILLO • MONY LAND
OSCAR VILLA

Y LOS FAMOSOS ALMUERZOS DE NIRTA CON
ALFREDO KIER
MUSICA
BUBY LAVECHIA

SENSACIONAL EXITO
LOCALIDADES EN VENTA
REFRIGERACION
TEATRO
ASTROS
CORRIENTES 746
21 y 23 HORAS.